

Aan de gebruiker van dit handboek ...

Onze medewerkers feliciteren u met uw nieuwe caravan. U heeft een hoogwaardig voertuig aangeschaft, waarvan u veel plezier zult hebben.

Gelijk bij de overname krijgt u van de Bürstner-dealer een gedetailleerde instructie voor alle belangrijke functies, zodat u uw caravan altijd correct en vooral eenvoudig kunt bedienen en gebruiken.

Als permanente begeleider voor het beantwoorden van vragen over uw caravan staan u dit handboek en de gebruiksaanwijzingen van de fabrikanten van de apparatuur ter beschikking.

Voor het begin van de eerste rit

Gebruik dit handboek niet alleen als naslagwerk, maar maak u er grondig mee vertrouwd.

Vul de garantiekaarten voor de inbouwapparatuur en de speciale uitvoeringen in de afzonderlijke gebruiksaanwijzingen in en stuur de garantiekaarten op naar de fabrikanten van de apparatuur. Daarmee verzekert u zich van uw recht op garantie voor alle apparatuur.

1	Inleiding	7	5.7	Koelkast	40
1.1	Algemeen	8	5.8	Satellietinstallatie (speciale uitvoering)	40
1.2	Milieu-instructies	8	5.8.1	Installatie met automatische antenneafstelling (Teleco)	40
2	Veiligheid	11	5.8.2	Installatie met automatische antenneafstelling (Oyster)	41
2.1	Brandveiligheid	11	6	Wonen	43
2.1.1	Voorkomen van brand	11	6.1	Ingangsdeur	43
2.1.2	Brandbestrijding	11	6.1.1	Ingangsdeur, buiten	43
2.1.3	Bij brand	11	6.1.2	Ingangsdeur, binnen	44
2.2	Algemeen	12	6.1.3	Raam ingangsdeur (speciale uitvoering)	44
2.3	Verkeersveiligheid	12	6.1.4	Vouwbaar hor aan de ingangsdeur (speciale uitvoering)	44
2.4	Gebruik van een aanhanger	13	6.2	Servicekluiken	45
2.5	Gasinstallatie	14	6.2.1	Klepslot, ellipsvormig	45
2.5.1	Algemene instructies	14	6.2.2	Klepslot met greepkom	46
2.6	Gasflessen	15	6.2.3	Klepslot, rechthoekig	47
2.7	Elektrische installatie	16	6.2.4	Luik voor toilet-cassette	47
2.8	Waterinstallatie	16	6.2.5	Luik voor de 230-V-aansluiting, vierkant	48
3	Voor het rijden	17	6.2.6	Afsluitdeksel voor drinkwatervulopening	48
3.1	Sleutels	17	6.3	Meubelluiken	49
3.2	Kentekenbewijs	17	6.3.1	Meubelluiken met drukknop	49
3.3	Rangeersysteem (speciale uitvoering)	18	6.3.2	Meubelluiken met greep	49
3.4	Aankoppelen	20	6.3.3	Meubelluiken met drukontgrendeling	50
3.5	Aanhangerkoppelingen	21	6.3.4	Meubelluiken met greep en ontgrendelingsknop	50
3.5.1	Veiligheidskoppeling AKS 1300	21	6.4	Lichtschakelaar	51
3.5.2	Veiligheidskoppeling AKS 3004	22	6.4.1	Ingangsbereik	51
3.6	Aanhangerregelsysteem (ATC) (speciale uitvoering)	22	6.4.2	Woonruimte	51
3.7	Afkoppelen	23	6.4.3	Inbouwlamp met LED	52
3.8	Bijlading	24	6.5	Spotlight	52
3.8.1	Begrippen	24	6.6	Houder voor flatscreen	53
3.8.2	Berekening van de bijlading	26	6.6.1	Houder aan zuil	53
3.8.3	Caravan juist beladen	27	6.6.2	Houder en rail	54
3.8.4	Aanhangwagengewicht, oplegdruk en asbelasting	28	6.6.3	Houder in de TV-kast	55
3.8.5	Fietsenrek (speciale uitvoering)	29	6.6.4	Houder in het TV-vak	55
3.9	Buitenspiegels	31	6.7	Verwarmen	56
3.10	TV-installatie (speciale uitvoering)	31	6.8	Ventileren	56
3.11	Spoelafdekking	32	6.9	Ramen	57
3.12	Componenten vergrendelen	32	6.9.1	Uitzetbaar raam	58
3.13	Verkeersveiligheid	33	6.9.2	Verduisteringsrollo en rolhor	60
4	Tijdens de rit	35	6.10	Dakluiken	61
4.1	Gebruik van de caravan	35	6.10.1	Heki-dakluik (mini en midi) (gedeeltelijk speciale uitvoering)	62
4.2	Remmen	35	6.10.2	Heki-dakluik (speciale uitvoering)	63
4.3	Achteruitrijden	36	6.11	Tafels	65
5	Caravan opstellen	37	6.11.1	Hangtafel met knikpoot	65
5.1	Handrem	37	6.11.2	Zwenktafel	65
5.2	Wielkeggen	37	6.11.3	Hangtafel en zwenktafel	66
5.3	Kriksteunen (gedeeltelijk speciale uitvoering)	38	6.11.4	Heftafel	66
5.4	Opstap (vrijstaand)	39	6.11.5	Hangtafel en heftafel	67
5.5	Afvalwatertank, mobiel (speciale uitvoering)	39			
5.6	230-V-aansluiting	40			

Inhoudsopgave

6.12	Bedden	67	8.7	Zekeringen	101
6.12.1	Stapelbed	67	8.7.1	Zekeringen 12 V	101
6.12.2	Vast bed (veeropsteller)	68	8.7.2	Zekering 230 V	103
6.12.3	Hefbed, handmatig bedienbaar (Premio Plus en Averso Plus)	68	8.8	Aansluitschema dertienpolige stekker	104
6.12.4	Kast-opklapbed	70	8.9	Buitencontactdoos (speciale uitvoering)	105
6.12.5	Bedverbreding éénpersoonsbedden (speciale uitvoering)	72	8.10	Stroomschema's	106
6.13	Zitgroepen ombouwen om te slapen	73	8.10.1	Stroomschema binnen	106
6.13.1	Lengte-zitgroep zonder extra kussen	74	8.10.2	Stroomschema buiten	107
6.13.2	Lengte-zitgroep met extra kussen	74	9	Inbouwapparatuur	109
6.13.3	Lengte-zitgroep met extra kussen (afgeschuind)	75	9.1	Algemeen	109
6.13.4	Lengte-zitgroep met bedverbreding	75	9.2	Verwarming en boiler	110
6.13.5	Ronde zitgroep met extra kussen (klapbaar)	76	9.2.1	Modeluitvoeringen met gasafvoerschoorsteen aan de rechter voertuigkant	110
6.13.6	Ronde zitgroep zonder extra kussen	76	9.2.2	Juist verwarmen	111
6.13.7	Ronde zitgroep met extra kussen	77	9.2.3	Warmwaterverwarming en boiler Alde (gedeeltelijk speciale uitvoering)	111
6.13.8	Ronde zitgroep met bedverbreding	77	9.2.4	Heteluchtverwarming Trumatic S 3004/S 5004	119
6.14	Doucheaansluiting voor buitendouche (speciale uitvoering)	78	9.2.5	Airmix-comfortpakket (speciale uitvoering)	121
7	Gasinstallatie	79	9.2.6	Elektrische extra verwarming Ultraheat (speciale uitvoering)	122
7.1	Algemeen	79	9.2.7	Verwarming voor afvalwaterleidingen (speciale uitvoering)	123
7.2	Gasflessen	80	9.2.8	Elektrische vloerverwarming (speciale uitvoering)	124
7.3	Gasflessen vervangen	81	9.2.9	Boiler Truma (speciale uitvoering)	125
7.4	Gasafsluitkranen	82	9.2.10	Verwarmingsketel (gedeeltelijk speciale uitvoering)	127
7.5	Externe gasaansluiting (speciale uitvoering)	83	9.3	Klimaatregeling (speciale uitvoering)	129
7.6	Omschakelinstallatie Crash-Protection-Unit (speciale uitvoering)	84	9.3.1	Dometic	129
8	Elektrische installatie	87	9.3.2	Telair	130
8.1	Algemene veiligheidsinstructies	87	9.3.3	Truma	132
8.2	Begrippen	87	9.4	Kookplaat	133
8.3	12-V-boordnet	88	9.4.1	Gaskooktoestel	134
8.3.1	Stroomvoorzieningsapparaat CSV 300	88	9.4.2	Gasbakoven (Dometic) (speciale uitvoering)	136
8.4	Accuhoofdschakelaar	89	9.4.3	Magnetron (speciale uitvoering)	138
8.5	Elektro-kit (speciale uitvoering)	90	9.4.4	Afzuigkap (speciale uitvoering)	139
8.5.1	Woonruimteaccu	90	9.5	Koelkast	139
8.5.2	Stroomvoorzieningsapparaat CSV 409	92	9.5.1	Koelkast-ventilatierooster	139
8.5.3	Paneel LT 408	94	9.5.2	Gebruik (Dometic met handmatig energiekeuze- systeem HES)	142
8.5.4	Aansluitschema's	96	9.5.3	Gebruik (Dometic RMD met een automatisch energiekeuze-systeem)	144
8.6	230-V-boordnet	99			
8.6.1	230-V-aansluiting	99			
8.6.2	230-V-voorziening aansluiten	99			

9.5.4	Gebruik (Thetford met handmatig energiekeuze)	147	11.7.1	Tijdelijke stilstand	173
9.5.5	Gebruik (Thetford met een automatisch energiekeuze-systeem)	149	11.7.2	Stilstand in de winter	175
9.5.6	Vergrendeling van de koelkastdeur	152	11.7.3	Ingebruikname van het voertuig na tijdelijke stilstand of na stilstand in de winter	176
10	Sanitaire inrichting	155	12	Onderhoud	177
10.1	Watervoorziening, algemeen	155	12.1	Inspectiewerkzaamheden	177
10.2	Waterinstallatie	156	12.2	Onderhoudswerkzaamheden	177
10.2.1	Watertank 22 l met serviceluik (speciale uitvoering)	156	12.3	Veiligheidskoppelingen	177
10.2.2	Watertank met 25 l/40 l (gedeeltelijk speciale uitvoering)	157	12.3.1	Algemeen	177
10.2.3	Waterinstallatie vullen	158	12.3.2	AKS 1300	178
10.2.4	Waterinstallatie leegmaken	159	12.3.3	AKS 3004	178
10.3	Afvalwaterinstallatie	160	12.4	Rangeersysteem	179
10.3.1	Afvalwatertank (speciale uitvoering)	160	12.5	Reminstallatie	179
10.3.2	Verwarming van afvalwaterleidingen (speciale uitvoering)	160	12.6	Deuren	179
10.4	Toiletruimte	161	12.7	Warmwaterverwarming Alde	180
10.5	Toilet	161	12.7.1	Vloeistofpeil controleren	180
10.5.1	Toilet voorbereiden	162	12.7.2	Verwarmingvloeistof bijvullen	181
10.5.2	Zwenkbaar toilet	163	12.7.3	Verwarminginstallatie ontluichten	181
10.5.3	Toilet met vaste bank	163	12.8	Vervangen van gloeilampen, buiten	182
10.5.4	Fecaliëntank leegmaken	164	12.8.1	Verlichting front	183
11	Verzorging	165	12.8.2	Verlichting achter	183
11.1	Uitwendige verzorging	165	12.8.3	Verlichting zijkant	184
11.1.1	Algemeen	165	12.8.4	Gloeilamptypen voor buitenverlichting	184
11.1.2	Wassen met hogedrukreiniger	165	12.9	Vervangen van gloeilampen, binnen	185
11.1.3	Voertuig wassen	166	12.9.1	Plafondverlichting	185
11.1.4	Vensterruiten uit plexiglas	166	12.9.2	Inbouwlamp met LED	186
11.1.5	Thermisch verzinkt chassis	167	12.9.3	Spotlight met flexibele arm	186
11.1.6	Onderkant	167	12.9.4	Halogeenspotlight (zwenkbaar)	187
11.1.7	Rangeersysteem	167	12.9.5	Opbouwlamp	187
11.2	Inwendige verzorging	168	12.10	Reserveonderdelen	188
11.3	Waterinstallatie	169	12.11	Typeplaatje	189
11.3.1	Afvalwatertank reinigen	169	12.12	Waarschuwing- en aanwijzingsstickers	189
11.3.2	Watertank reinigen	169	13	Wielen en banden	191
11.3.3	Waterleidingen reinigen	170	13.1	Algemeen	191
11.3.4	Waterinstallatie ontsmetten	170	13.2	Keuze van de banden	192
11.4	Afzuigkap	171	13.3	Aanduidingen op de band	192
11.5	Klimaatregeling	171	13.4	Omgang met banden	193
11.5.1	Dometic	171	13.5	Wiel vervangen	193
11.5.2	Telair	171	13.5.1	Algemene instructies	193
11.5.3	Truma	172	13.5.2	Aandraaimoment	194
11.6	Winterverzorging	172	13.5.3	Wiel vervangen	195
11.6.1	Vorbereidingen	172	13.5.4	Wiel verwisselen bij lichtmetalen velgen	197
11.6.2	Wintergebruik	173	13.6	Reservewielhouder	197
11.6.3	Na het winterseizoen	173	13.6.1	Reservewielhouder in de gaskast	197
11.7	Stilstand	173	13.6.2	Reservewielhouder onder het voertuig (speciale uitvoering)	198
			13.7	Bandenspanning	198

14	Storingsopsporing	201	17	Nuttige tips	219
14.1	Chassis	201	17.1	Verkeersbepalingen in het buitenland	219
14.2	Reminstallatie	201	17.2	Hulp op de Europese wegen	220
14.3	Aanhangerregelsysteem (ATC)	202	17.3	Snelheidsbeperkingen	222
14.4	Rangeersysteem	203	17.4	Rijden met dimlicht in Europese landen	223
14.5	Elektrische installatie	203	17.5	Overnachten in het voertuig buiten campings	224
14.6	Gasinstallatie	205	17.6	Gasvoorziening in Europese landen	226
14.7	Kookplaat	205	17.7	Bepalingen m.b.t. tol in Europese landen	226
14.7.1	Gaskooktoestel/gasbakoven	205	17.8	Tips voor veilig overnachten onderweg	226
14.7.2	Magnetron	206	17.9	Tips voor winterkampeerders	227
14.8	Verwarming, boiler en verwarmingsketel	206	17.10	Reischecklists	228
14.8.1	Heteluchtverwarming Truma S	206	18	Inspectieschema	231
14.8.2	Boiler Truma	206			
14.8.3	Truma verwarmingsketel	207			
14.8.4	Verwarming/boiler Alde	208			
14.9	Koelkast	209			
14.9.1	Algemene storingsen	209			
14.9.2	Dometic	210			
14.9.3	Thetford	211			
14.10	Klimaatregeling	212			
14.10.1	Dometic	212			
14.10.2	Telair	212			
14.10.3	Truma	213			
14.11	Watervoorziening	213			
14.12	Opbouw	214			
15	Speciale uitvoeringen	215			
15.1	Gewichten van speciale uitvoeringen	215			
16	Technische gegevens	217			
16.1	Lengtemaattabel	217			
16.2	Stroomvoorziening	217			

Voor ingebruikname deze gebruiksaanwijzing volledig lezen!

De gebruiksaanwijzing altijd in het voertuig meenemen. Alle veiligheidsbepalingen ook meegeven aan andere gebruikers.



- ▶ Het niet inachtnemen van dit teken kan personen in gevaar brengen.



- ▷ Het niet inachtnemen van dit teken kan leiden tot beschadigingen aan het voertuig.



- ▷ Dit teken verwijst naar aanbevelingen of bijzonderheden.



- ▷ Dit teken verwijst naar milieubewust handelen.

Deze gebruiksaanwijzing bevat secties, waarin uitrustingen van een bepaald model of speciale uitvoeringen zijn beschreven. Deze secties zijn extra gekenmerkt. Het is mogelijk dat uw voertuig niet is uitgerust met deze speciale uitvoeringen. De uitrusting van uw voertuig kan daarom bij sommige afbeeldingen en beschrijvingen afwijken.

Anderzijds kan uw voertuig zijn uitgerust met andere speciale uitvoeringen, die niet worden beschreven in deze gebruiksaanwijzing.

De speciale uitvoeringen zijn alleen dan beschreven als hierbij een nadere uitleg nodig is.

De apart bijgevoegde gebruiksaanwijzingen in acht nemen.



- ▷ De aanwijzingen "rechts", "links", "voor", "achter" zijn gerelateerd aan de rijrichting.
- ▷ Alle maten en gewichten zijn "circa"-gegevens.

Loopt het voertuig schade op door het niet inachtnemen van de in deze gebruiksaanwijzing aangegeven instructies, dan komt uw recht op garantie te vervallen.

Onze voertuigen worden voortdurend verder ontwikkeld. Wij vragen om uw begrip dat wijzigingen in vorm, uitrusting en techniek zijn voorbehouden. Uit de inhoud van deze gebruiksaanwijzing kunnen om deze redenen geen claims door de fabrikant worden aanvaard. Beschreven zijn de uitrustingen die tot op het moment van in druk gegeven bekend zijn.

Overname, vertaling en verveelvoudiging, ook van uittreksels, is zonder schriftelijke toestemming van de fabrikant niet toegestaan.



- ▷ Bij het voertuig wordt geen wielsleutel en geen wagenkrik geleverd. Alvorens te gaan rijden voor noodgevallen een in de handel verkrijgbare wielsleutel bezorgen. Als er geen AL-KO-wagenkrik (speciale uitvoering voor AL-KO-chassis) voorhanden is, alvorens te gaan rijden voor noodgevallen een in de handel verkrijgbare schaarwagenkrik of hydraulische wagenkrik bezorgen. Onze geautoriseerde dealers en servicepunten adviseren u graag.

1.1 Algemeen

Het voertuig is gebouwd volgens de stand de techniek en de erkende veiligheidstechnische regels. Desondanks kunnen personen letsel oplopen of het voertuig beschadigd worden, als de veiligheidsinstructies in deze gebruiksaanwijzing niet in acht genomen worden.

Het voertuig alleen in technisch onberispelijke staat gebruiken. De gebruiksaanwijzing in acht nemen.

Stringen, die de veiligheid van personen of van het voertuig aantasten, meteen door vaklieden laten verhelpen.

De reminstallatie en gasinstallatie van het voertuig alleen door een geautoriseerde werkplaats laten controleren en repareren.

Veranderingen aan de opbouw mogen alleen worden aangebracht met toestemming van de fabrikant.

Reisbagage en toebehoren mogen niet zwaarder zijn dan de technisch toegelaten totale massa.

Houdt u zich aan de door de fabrikant voorgeschreven termijnen voor keuring en inspectie.

1.2 Milieu-instructies



- ▷ Verstoor de rust in de natuur niet en houd de natuur schoon.
- ▷ In principe geldt: Afvalwater in iedere vorm en huisvuil horen niet thuis in de straatgoot of in de vrije natuur.
- ▷ Afvalwater aan boord alleen opvangen in de afvalwatertank of desnoods in andere daarvoor geschikte reservoirs.
- ▷ Afvalwatertank en toilet-cassette of fecaliëntank alleen leegmaken op daarvoor aangewezen sanitairstations op campings of staanplaatsen. Bij verblijf in steden en gemeentes de regelgeving bij de staanplaatsen in acht nemen of naar sanitairstations vragen.
- ▷ Maak de afvalwatertank zo vaak mogelijk leeg, ook wanneer deze nog niet helemaal vol zit (hygiëne).
Afvallwatertank en evt. aftapleiding zo mogelijk na het leegmaken met vers water uitspoelen.
- ▷ Toilet-cassette of fecaliëntank niet te vol laten raken. De toilet-cassette of de fecaliëntank onmiddellijk leegmaken wanneer de niveauaanduiding oplicht of eerder.
- ▷ Huisvuil ook op reis sorteren in glas, blik, plastic en groen afval. Bij de betreffende gastgemeente vragen naar de afvalverwerkingsmogelijkheden. Huisvuil mag niet worden gedeponereerd in de vuilnisbakken op parkeerplaatsen.
- ▷ De afvalbakken zo vaak mogelijk in de tonnen of containers leegmaken, die daarvoor zijn bedoeld. Zo kunnen onaangename luchtjes worden vermeden en blijft er niet te veel afval aan boord.
- ▷ Motor van het trekvoertuig bij stilstand niet onnodig laten draaien. Een koude motor stoot in stationaire gang zeer veel schadelijke stoffen uit. De bedrijfstemperatuur van de motor wordt het snelst bereikt door te rijden.



- ▷ Voor het toilet milieuvriendelijke en biologisch goed afbreekbare chemische producten gebruiken in geringe doseringen.
- ▷ Voor langere verblijven in steden en gemeentes parkeerplaatsen opzoeken die speciaal voor caravans zijn aangewezen. Bij de betreffende stad of gemeente naar parkeermogelijkheden informeren.
- ▷ Staanplaatsen altijd in schone toestand achterlaten.

Hoofdstukoverzicht

In dit hoofdstuk staan belangrijke veiligheidsinstructies. De veiligheidsinstructies dienen ter bescherming van personen en voorwerpen.

De instructies hebben betrekking op:

- de brandveiligheid en het handelen bij brand
- de omgang met het voertuig in het algemeen
- de verkeersveiligheid van het voertuig
- het gebruik van een aanhanger
- de gasinstallatie van het voertuig
- de elektrische installatie van het voertuig
- de waterinstallatie van het voertuig

2.1 Brandveiligheid

2.1.1 Voorkomen van brand



- ▶ Kinderen nooit alleen in het voertuig laten.
- ▶ Brandbare materialen weg houden van verwarmings- en kookapparaten.
- ▶ Halogeenlampen kunnen zeer heet worden. Als de lamp is ingeschakeld, moet de veiligheidsafstand tot brandbare voorwerpen altijd 30 cm bedragen. Brandgevaar!
- ▶ Nooit draagbare verwarmings- of kookapparaten gebruiken.
- ▶ Alleen geautoriseerde vaklieden mogen de elektrische installatie, de gasinstallatie of de inbouwapparatuur wijzigen.

2.1.2 Brandbestrijding



- ▶ In het voertuig altijd een poederbrandblusser meenemen. De brandblusser moet toegelaten en gekeurd zijn en altijd voor het grijpen liggen.
- ▶ De brandblusser is niet bij de levering inbegrepen.
- ▶ De brandblusser regelmatig door geautoriseerde vaklieden laten controleren. Keuringsdatum in acht nemen.
- ▶ In de buurt van de kookplaat altijd een blusdeken klaar houden.

2.1.3 Bij brand



- ▶ Alle inzittenden evacueren.
- ▶ Elektrische voorziening uitschakelen en van het elektriciteitsnet isoleren.
- ▶ Hoofdafsluitkraan op de gasfles sluiten.
- ▶ Alarm slaan en brandweer roepen.
- ▶ Brand bestrijden, indien dit zonder risico mogelijk is.



- ▷ Van de plaats en de bediening van de nooduitgangen op de hoogte stellen.
- ▷ Vluchtwegen vrijhouden.
- ▷ Gebruiksaanwijzing van de brandblusser in acht nemen.

Als nooduitgangen gelden alle ramen en deuren, die voldoen aan de volgende criteria:

- Naar buiten openend of verschuivend in horizontale richting
- Openingshoek ten minste 70°
- Diameter van de kozijndagmaat ten minste 450 mm
- Afstand tot de voertuigbodem maximaal 950 mm

2.2 Algemeen



- ▶ De zuurstof binnen in het voertuig wordt door ademen of door het gebruik van op gas werkende inbouwapparaten verbruikt. Daarom moet de zuurstof voortdurend worden ververs. Met het oog hierop zijn in het voertuig kunstmatige ventilatieopeningen (bijv. dakluiken met kunstmatige ventilatie, paddestoeldakventilators of vloerventilators) ingebouwd. Kunstmatige ventilatieopeningen noch van binnen noch van buiten afdekken, bijv. met een wintermat, of dichtzetten. Kunstmatige ventilatieopeningen vrijhouden van sneeuw en bladeren. Er dreigt verstikkingsgevaar door een verhoogd CO₂-gehalte.
- ▶ Let op de doorgangshoogte van de deuren.



- ▷ Voor de inbouwapparatuur (verwarming, kookplaat, koelkast enz.) zijn de betreffende gebruiksaanwijzingen van de fabrikanten van de apparatuur maatgevend. Absoluut in acht nemen.
- ▷ Als er toebehoren of speciale uitvoeringen worden aangebouwd, kunnen de afmetingen, het gewicht alsmede het rijgedrag van het voertuig veranderen. De aanbouwonderdelen moeten deels in de voertuigpapieren worden geregistreerd.
- ▷ Alleen velgen en banden gebruiken, die voor het voertuig zijn toegelaten. Informatie over de grootte van de toegelaten velgen en banden ontleen aan de voertuigpapieren of bij de geautoriseerde dealers en servicepunten opvragen.
- ▷ Bij het parkeren van het voertuig de handrem vast aantrekken.



- ▷ Bij het verlaten van het voertuig absoluut alle deuren, serviceluiken en ramen sluiten.
- ▷ Met het voertuig pas op de openbare weg rijden, als de chauffeur een voor deze voertuigklasse geldig rijbewijs bezit.
- ▷ Bij de verkoop van het voertuig alle gebruiksaanwijzingen van het voertuig en de inbouwapparatuur meegeven aan de nieuwe eigenaar.

2.3 Verkeersveiligheid



- ▶ Voor het begin van de rit de werking van signalerings- en verlichtingsinrichting en de remmen controleren.
- ▶ Na langere stilstand (ca. 10 maanden) reminstallatie en gasinstallatie door een geautoriseerde werkplaats laten controleren.
- ▶ Voor het begin van de rit het hefbed beveiligen.
- ▶ Voor het begin van de rit de televisie veilig opbergen.
- ▶ Voor het begin van de rit het flatscreen en de beeldschermhouder in de basispositie brengen en vergrendelen. Wanneer de beeldschermhouder in een TV-kast is ingebouwd: TV-kast sluiten.



- ▶ Voor het begin van de rit alle bewegende delen en alle losse voorwerpen veilig opbergen.
- ▶ Tijdens de rit mogen er zich geen personen in de caravan bevinden.
- ▶ Bij onderdoorgangen, tunnels e.d. rekening houden met de totale hoogte van het voertuig (inclusief daklasten).
- ▶ In de winter moet voor het begin van de rit het dak sneeuw- en ijsvrij zijn.
- ▶ Voor het begin van de rit de afvalwatertank leegmaken.
- ▶ Regelmatig voor het begin van de rit of iedere 2 weken de bandenspanning controleren. Een verkeerde bandenspanning veroorzaakt overmatige slijtage en kan de banden beschadigen of zelfs doen klappen. Het voertuig kan uit controle raken (zie sectie 13.7).



- ▷ Voor het begin van de rit de bijlading in het voertuig gelijkmatig verdelen (zie hoofdstuk 3).
- ▷ Bij het beladen van het voertuig en bij ritonderbrekingen, als er bijv. bagage of levensmiddelen worden bijgeladen, rekening houden met de technisch toegelaten totale massa en de toelaatbare asbelastingen (zie voertuigpapieren).
- ▷ De maximaal toelaatbare oplegdruk van de aanhangerkoppeling van het trekvoertuig niet overschrijden en de minimum belasting in acht nemen. De caravan overeenkomstig deze richtlijnen beladen.
- ▷ Bij gebruik van de caravan moeten er twee buitenspiegels zijn aangebracht aan het trekvoertuig.
- ▷ Voor het begin van de rit de kastdeuren, deur van toiletruimte, alle laden en luiken sluiten. De deurbeveiliging van de koelkast vergrendelen.
- ▷ Voor het begin van de rit ramen en dakluiken sluiten.
- ▷ Voor het begin van de rit alle serviceluiken sluiten en de sloten van de luiken vergrendelen.
- ▷ Voor het begin van de rit de externe steunen verwijderen en de aan het voertuig aangebouwde steunen inklappen.
- ▷ Voor het begin van de rit het neuswiel helemaal naar boven draaien.
- ▷ Voor het begin van de rit de antenne in de parkeerstand brengen.
- ▷ Bij de eerste rit en altijd na het vervangen van een wiel de wielschroeven/wielmoeren na 50 km aandraaien. Later van tijd tot tijd controleren op goed vastzitten.
- ▷ Banden dienen niet ouder te zijn dan 6 jaar omdat het materiaal mettertijd broos wordt (zie hoofdstuk 13).

2.4 Gebruik van een aanhanger



- ▶ Bij het aan- of afkoppelen van een aanhanger is voorzichtigheid geboden. Ongeval- en verwondingsgevaar!
- ▶ Tijdens het rangeren voor het aan- of afkoppelen mag niemand zich tussen het trekvoertuig en de aanhanger bevinden.

2.5 Gasinstallatie

2.5.1 Algemene instructies



- ▶ Voor het begin van de rit, bij het verlaten van het voertuig of als de gastoestellen niet gebruikt worden, alle gasafsluitkranen en de hoofdafsluitkraan aan de gasfles sluiten.
- ▶ Bij het tanken, op veerboten en in de garage moeten alle op gas werkende apparaten uitgeschakeld zijn (al naargelang uitvoering: verwarming, kookplaat, bakoven, grill, koelkast). Explosiegevaar!
- ▶ Wanneer een op gas werkend apparaat wordt gebruikt, het apparaat niet in gesloten ruimtes (bijv. garages) in gebruik nemen. Vergiftigings- en verstikkingsgevaar!
- ▶ De gasinstallatie alleen door een geautoriseerde werkplaats laten onderhouden, repareren of wijzigen.
- ▶ De gasinstallatie voor de ingebruikname en conform de nationale bepalingen door een geautoriseerde werkplaats laten controleren. Dit geldt ook voor niet aangemelde voertuigen. Bij wijzigingen aan de gasinstallatie de gasinstallatie meteen door een geautoriseerde werkplaats laten controleren.
- ▶ Ook de gasdrukregelaar en de gasafvoerbuizen moeten worden gecontroleerd. De gasdrukregelaar moet na 10 jaar worden vervangen. De eigenaar van het voertuig is verantwoordelijk voor het initiatief van de maatregel.
- ▶ Bij een defect aan de gasinstallatie (gaslucht, hoog gasverbruik) bestaat explosiegevaar! Onmiddellijk de hoofdafsluitkraan op de gasfles sluiten. Ramen en deuren openen en goed ventileren.
- ▶ Bij een defect aan de gasinstallatie: Niet roken, geen open vuur en geen elektrische apparaten (lichtschakelaar enz.) bedienen. Dichtheid gasvoerende delen en leidingen niet met open vuur controleren.
- ▶ Op inwendige aansluitstukken mogen alleen de daarvoor bestemde apparaten aangesloten zijn. Een apparaat niet buiten het voertuig gebruiken wanneer het op een inwendig aansluitstuk is aangesloten.
- ▶ Voor ingebruikname van de kookplaat voor een toereikende ventilatie zorgen. Raam of dakluik openen.
- ▶ Gaskooktoestel of gasbakoven niet gebruiken voor verwarmingsdoel-einden.
- ▶ Als er meerdere gastoestellen voorhanden zijn, dan is voor ieder apparaat een gasafsluitkraan vereist. Wanneer gastoestellen niet worden gebruikt, moet de betreffende gasafsluitkraan worden gesloten.
- ▶ Ontstekingsbeveiligingen moeten na uitgaan van de gasvlam binnen een minuut sluiten. Daarbij is een klik te horen. Werking zo nu en dan controleren.
- ▶ De ingebouwde gastoestellen zijn uitsluitend ontworpen voor gebruik met propaangas, butaangas of een mengsel van beide gassen. De gasdrukregelaar alsmede alle ingebouwde gastoestellen zijn ontworpen voor een bedrijfsdruk van 30 mbar.
- ▶ Propaangas is gasvormig tot -42 °C, butaangas daarentegen slechts tot 0 °C. Bij lagere temperaturen is er geen gasdruk meer aanwezig. Butaangas is niet geschikt voor gebruik in de winter.



- ▶ De gasslang op de aansluiting van de gasflessen regelmatig op dichtheid controleren. De gasslang mag geen scheurtjes vertonen en niet poreus zijn. De gasslang uiterlijk 10 jaar na productiedatum in een erkende werkplaats laten vervangen. De gebruiker van de gasinstallatie moet voor de vervanging zorgen.
- ▶ De gaskast is door zijn functie en constructie een ruimte met opening naar buiten. De standaard ingebouwde kunstmatige ventilatie nooit afdekken of dichtzetten. Ontsnappend gas kan anders niet naar buiten worden weggeleid.
- ▶ De gaskast beveiligen tegen de toegang van onbevoegden. Daarvoor de toegang afsluiten.
- ▶ De hoofdafsluitkraan op de gasfles moet toegankelijk zijn.
- ▶ Alleen apparaten op gas (bijv. gasgrill) aansluiten die voor een gasdruk van 30 mbar zijn bedoeld.
- ▶ De gasafvoerbuis moet aan de verwarming en aan de schoorsteen goed afsluiten en stevig vastzitten. De gasafvoerbuis mag niet beschadigd zijn.
- ▶ De rookgassen moeten onbelemmerd naar buiten kunnen stromen en de verse lucht moet onbelemmerd toe kunnen treden. Daarom de gasafvoerschoorsteen en inlaatopeningen schoon houden en vrijhouden (bijv. van sneeuw en ijs). De onderrand van het voertuig mag niet met flappen of door sneeuwwallen worden afgesloten.

2.6 Gasflessen



- ▶ Gasflessen alleen in de gaskast meenemen.
- ▶ Gasflessen in de gaskast verticaal plaatsen.
- ▶ Gasflessen beveiligd tegen draaien en kantelen vastbinden.
- ▶ Gasslang spanningsvrij op de gasfles aansluiten.
- ▶ Als de gasflessen niet op de gasslang zijn aangesloten, altijd de beschermkap aanbrengen.
- ▶ Hoofdafsluitkraan aan de gasfles sluiten voordat de gasdrukregelaar of de gasslang van de gasfles wordt verwijderd.
- ▶ Gasdrukregelaar of gasslang op de gasfles alleen met de hand aansluiten. Geen gereedschap gebruiken.
- ▶ Voor het gebruik in voertuigen uitsluitend een speciale gasdrukregelaar met veiligheidsventiel gebruiken. Andere gasdrukregelaars zijn niet toegelaten en voldoen niet aan de hoge eisen.
- ▶ Bij temperaturen onder 5 °C ijsbestrijdingsinstallatie (Eis-Ex) voor gasdrukregelaar gebruiken.
- ▶ Alleen gasflessen van 11 kg of 5 kg gebruiken. Campinggasflessen met ingebouwd terugslagventiel (blauwe flessen met een inhoud van max. 2,5 resp. 3 kg) mogen in uitzonderingsgevallen met een veiligheidsventiel worden gebruikt.
- ▶ Voor buitengasflessen zo kort mogelijke slangen gebruiken (max. 150 cm).
- ▶ Blokkeer nooit de ventilatieopeningen in de vloer onder de gasflessen.

2.7 Elektrische installatie



- ▶ Alleen vaklieden aan de elektrische installatie laten werken.
- ▶ Voordat er werkzaamheden worden uitgevoerd aan de elektrische installatie, alle apparaten en lichten uitschakelen, de accu afklemmen en het voertuig van het net scheiden.
- ▶ Alleen originele zekeringen met juiste waarden gebruiken.
- ▶ Defecte zekeringen alleen vervangen, als de foutoorzaak bekend en verholpen is.
- ▶ Zekeringen nooit overbruggen of repareren.

2.8 Waterinstallatie



- ▶ Staand water in de watertank of in waterleidingen wordt na korte tijd ondrinkbaar. Daarom voor ieder gebruik van het voertuig de waterleidingen en de watertank grondig reinigen. Na ieder gebruik van het voertuig de watertank en alle waterleidingen volledig leegmaken.
- ▶ Bij stilstand van meer dan één week de waterinstallatie vóór het gebruik van het voertuig ontsmetten (zie hoofdstuk 11).



- ▷ Als het voertuig gedurende meerdere dagen niet wordt gebruikt of bij vorstgevaar niet wordt verwarmd, de totale waterinstallatie leegmaken. Zorg ervoor dat de 12-V-voorziening op het paneel is uitgeschakeld. De waterpomp loopt anders warm en kan beschadigd worden. De waterkranen in de middelste stand geopend laten. Het veiligheids-/aftapventiel (indien aanwezig) en alle aftapkranen geopend laten. Zo kunnen vorstschade aan de inbouwapparatuur, vorstschade aan het voertuig en afzettingen in watervoerende componenten worden vermeden.

Hoofdstukoverzicht

In dit hoofdstuk staat belangrijke informatie over wat u voor het begin van de rit in acht moet nemen en welke handelingen u voor de rit moet uitvoeren.

De instructies hebben betrekking op:

- de sleutels
- het kentekenbewijs
- het rangeersysteem
- de aansluiting aan het trekvoertuig
- de veiligheidskoppeling
- het aanhangerregelsysteem
- het loskoppelen van het trekvoertuig
- de bijlading en de berekening hiervan
- de juiste belading van de caravan
- de buitenspiegels
- het opbergen van de televisie
- het vergrendelen van componenten

Aan het einde van het hoofdstuk vindt u een checklist, waarin de belangrijkste punten nog eens zijn samengevat.

3.1 Sleutels



Afb. 1 Sleutels

Bij de caravan ontvangt u twee sleutels (Afb. 1).

De sleutels passen op:

- de ingang deur
- de serviceluis
- het toiletluik
- het gaskastluik

Altijd een reservesleutel bewaren buiten het voertuig. Het betreffende sleutelnummer noteren. Bij verlies kunnen onze geautoriseerde dealers en werkplaatsen u verder helpen.

3.2 Kentekenbewijs

Uw caravan moet voorzien zijn van een kentekenbewijs. De nationale bepalingen met betrekking tot het kentekenbewijs in acht nemen.

Houd er rekening mee, dat in sommige landen naast het EU-nummerbord een aparte landensticker verplicht is.

3.3 Rangeersysteem (speciale uitvoering)



- ▶ Tijdens het rangeren mogen zich geen personen in de caravan bevinden.
- ▶ Tijdens het rangeren mogen zich geen personen (met name kinderen) in het rangeerbereik bevinden.
- ▶ Bij functiestoringen handrem aantrekken.
- ▶ Het rangeersysteem niet als handrem gebruiken.
- ▶ De afstandsbediening ontoegankelijk voor kinderen bewaren.
- ▶ Voor het begin van de rit de aandrijfrollen altijd van de banden wegdraaien. Wanneer de aandrijfrollen tijdens de rit tegen de banden zijn gedraaid, kunnen de banden klappen.



- ▷ Voor het rangeren de banden en aandrijfrollen controleren en zo nodig scherpe stenen en dergelijke verwijderen.
- ▷ Bij het rangeren tegen stijgende hellingen de dissel altijd naar het dal richten. Zo wordt voorkomen dat het voertuig naar achteren afglijdt.
- ▷ Gevoelige apparaten zoals camera's of DVD-spelers niet in de onmiddellijke buurt van de besturing of de kabel bewaren. Het rangeersysteem genereert in bedrijf elektromagnetische velden, die zulke apparaten beschadigen kunnen.



- ▷ Bij het rangeren mag de afstand tussen de afstandsbediening en het midden van het voertuig maximaal 10 meter bedragen.
- ▷ Na het uitschakelen van het rangeersysteem via de afstandsbediening blijft de besturing in de stand-by-modus. Om het rangeersysteem volledig uit te schakelen, moet het van de stroomtoevoer worden losgekoppeld.
- ▷ Na het rangeren de 13-polige stekker uit de veiligheidscontactdoos trekken. De woonruimteaccu wordt anders te snel ontladen.
- ▷ Wanneer beide remlichten defect zijn, is het stroomcircuit van de veiligheidscontactdoos niet gesloten. Het rangeersysteem werkt dan niet.

Met het rangeersysteem (Mover) kan het voertuig zonder extra hulpmiddelen worden verplaatst.

Afstandsbediening



- ▷ Wanneer bij ingeschakelde afstandsbediening ca. 2 minuten lang **geen** toets wordt ingedrukt of ca. 7 minuten lang **continu** een toets ingedrukt blijft, wordt de afstandsbediening uitgeschakeld. Om de afstandsbediening opnieuw te activeren, de schuifschakelaar op "UIT" (0) zetten, ca. 2 seconden wachten en de schuifschakelaar weer op "AAN" (I) zetten.

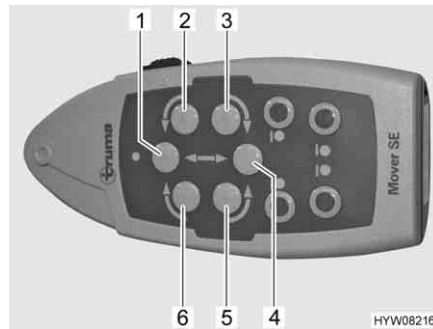

Afb. 2 Pijltjestoetsen

Het voertuig wordt met de pijltjestoetsen op de afstandsbediening (Afb. 2) bestuurd. In de volgende tabel wordt de functie van de afzonderlijke pijltjestoetsen beschreven:

Nummer in Afb. 2	Beweging	Functie
1	Voertuig vooruit	Beide wielen draaien vooruit
2	Voertuig links vooruit	Rechterwiel draait vooruit
3	Voertuig links achteruit	Rechterwiel draait achteruit
4	Voertuig achteruit	Beide wielen draaien achteruit
5	Voertuig rechts achteruit	Linkerwiel draait achteruit
6	Voertuig rechts vooruit	Linkerwiel draait vooruit
3+6	Voertuig draait ter plekke met de klok mee	Linkerwiel draait vooruit en rechterwiel draait achteruit
2+5	Voertuig draait ter plekke tegen de klok in	Linkerwiel draait achteruit en rechterwiel draait vooruit

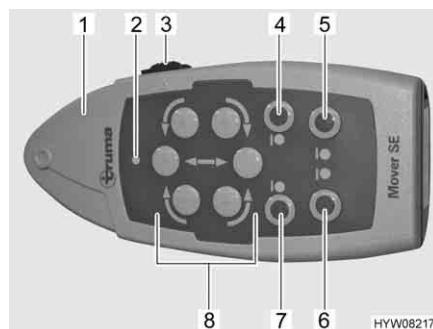

Afb. 3 Afstandsbediening

Rangeren:

- Voertuig afkoppelen (zie sectie 3.7).
- 13-polige stekker in de veiligheidscontactdoos van het rangeersysteem steken.
- Schuifschakelaar (Afb. 3,3) op de afstandsbediening (Afb. 3,1) op "AAN" (I) zetten. Als de groen LED (Afb. 3,2) brandt, is het rangeersysteem bedrijfsklaar.
- Aan beide zijden de aandrijfrollen tegen de banden draaien. Daarvoor de toetsen "aandraaien" (Afb. 3,4 en 7) indrukken.
- Handrem loszetten en wielkeggen verwijderen.
- Het voertuig met de pijltjestoetsen (Afb. 3,8) in de gewenste positie bewegen.

- Handrem weer aantrekken (zie sectie 5.1).
- Aan beide zijden de aandrijfrollen van de banden wegdraaien. Daarvoor de toetsen "wegdraaien" (Afb. 3,5 en 6) indrukken.
- Schuifschakelaar (Afb. 3,3) op de afstandsbediening op "UIT" (0) zetten.



- ▷ Verdere informatie ontlenen aan de aparte gebruiksaanwijzing van de fabrikant.

3.4 Aankoppelen



- ▶ Bij het aan- of afkoppelen van een aanhanger is voorzichtigheid geboden. Ongeval- en verwondingsgevaar!
- ▶ Tijdens het rangeren voor het aan- of afkoppelen mag niemand zich tussen het trekvoertuig en de aanhanger bevinden.
- ▶ Rekening houden met de toelaatbare oplegdruk en achterasbelasting van het trekvoertuig. In de voertuigpapieren staan de waarden voor de achterasbelasting.
- ▶ Let erop, dat het inwendige van de koppeling niet is vervuild en dat de beweegbare delen van de koppeling (niet de kogelopname) zijn gesmeerd.
- ▶ Bij gebruik van een veiligheidskoppeling de kogel niet smeren. De frictievoeringen worden tegen de kogel aan gedrukt en genereren daardoor een slingerdempingsmoment. Deze slingerdemping is alleen dan gegarandeerd, als de kogel van het trekvoertuig wordt ontdaan van vet en andere achterblijfselen. Let er bij het insmeren van de veiligheidskoppeling op, dat er geen olie of vet op de frictievoeringen belandt.
- ▶ Bij een afneembare aanhangerkoppeling de kabel van de afbreekrem aan het oog van de aanhangerkoppeling (indien aanwezig) bevestigen. De caravan wordt anders niet afgeremd, mocht de afneembare aanhangerkoppeling afbreken.



- ▷ Caravan met oplooprem: Caravan niet met opgelopen rem aan- of afkoppelen.
- ▷ Aanhangerkoppeling met afneembare trekhaak: Als de trekhaak verkeerd gemonteerd is, kan de aanhanger losbreken. Gebruiksaanwijzing van de aanhangerkoppeling in acht nemen.
- ▷ Niet op de disselafdekking gaan staan. Gevaar voor breuk!
- ▷ Om het voertuig aan te koppelen het neuswiel omlaag draaien en op de grond laten rusten.
- ▷ De stabiliseringshendel van de veiligheidskoppeling mag niet worden gebruikt als rangeerhulp.



- ▷ Controleren of de aansluitstekker van de caravan in de contactdoos van het trekvoertuig past. Als aansluitstekker en contactdoos verschillen, bij de geautoriseerde dealers en werkplaatsen naar aansluitmogelijkheden informeren.
- ▷ Verdere informatie over de veiligheidskoppeling ontlenen aan de aparte gebruiksaanwijzing van de fabrikant.

- Aankoppelen:*
- De caravan aankoppelen (zie sectie 3.5). De koppelingsmond en de kogel moeten in elkaar grijpen en mogen niet los op elkaar liggen. De koppelingsmond moet de kogel volledig omsluiten.
 - De kabel van de afbreekrem met een lus om de kogelkop van de trekhaak van het trekvoertuig hangen. Bij een afneembare aanhangerkoppeling de kabel van de afbreekrem ook aan het oog van de aanhangerkoppeling bevestigen. Daarbij op de lengte van de kabel letten: De kabel mag niet over de grond slepen of in bochten de remfunctie activeren.
 - Het neuswiel helemaal naar boven draaien. Daarna het neuswiel optrekken en in de rijrichting zetten.
 - De aansluitstekker van de caravan in de contactdoos van het trekvoertuig steken. Erop letten, dat de neuzen van het beschermingsdeksel aan de stekker ingrijpen. De neuzen verhinderen, dat de stekker tijdens de rit losraakt.
 - De verbindingkabel in een losse strik over de dissel leggen. Let erop, dat hij niet over de grond kan slepen.
 - Controleren of de aanhangerkoppeling juist op de koppelingskogel zit. Let op de veiligheidsindicatie.
 - Controleren of alle kriksteunen en het neuswiel omhoog zijn gedraaid.
 - De lichtinstallatie van de caravan controleren bij aangesloten trekvoertuig.

3.5 Aanhangerkoppelingen



- ▷ Voor het aankoppelen zorgen dat de kogelkop van de trekhaak schoon en vetvrij is.

3.5.1 Veiligheidskoppeling AKS 1300

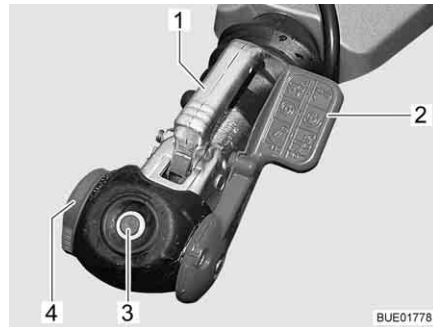

Afb. 4 Veiligheidskoppeling AKS 1300

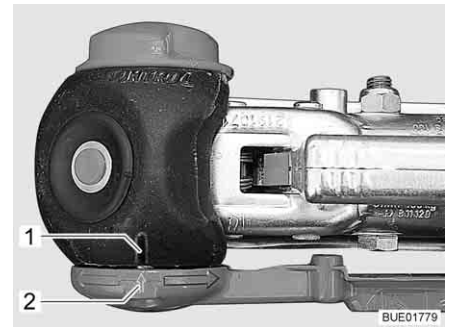

Afb. 5 Controle "AKS gesloten"

- Aankoppelen:*
- Stabiliseringshendel (Afb. 4,2) in de bovenste stand zetten.
 - Handwiel (Afb. 4,4) tegen de klok in open-stand draaien tot aan de aanslag.
 - Koppelingsgreep (Afb. 4,1) naar boven trekken.
 - Geopende veiligheidskoppeling op trekhaakkogel zetten. De koppelingsgreep vergrendelt hoorbaar en gaat terug in de uitgangspositie.
 - Aanvullend de koppelingsgreep met de hand (niet met de voet) naar beneden duwen. Het sluiten en vergrendelen gebeurt automatisch.

- Zichtcontrole uitvoeren: De groene cilinder van de veiligheidsindicatie (Afb. 4,3) moet zichtbaar zijn.
- Handwiel met de klok mee dichtdraaien, tot de draaimomentbegrenzing hoorbaar en merkbaar doordatelt.
- Stabiliseringshendel naar beneden duwen, tot de markering op de stabiliseringshendel (Afb. 5,2) overeenkomt met die van de stabiliseringsbehuizing (Afb. 5,1).

3.5.2 Veiligheidskoppeling AKS 3004

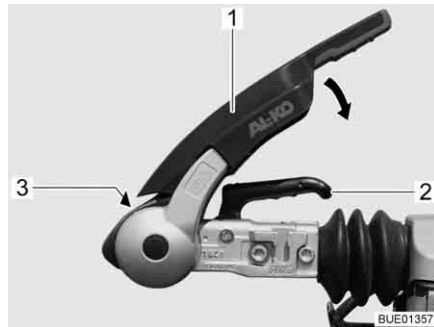

Afb. 6 Veiligheidskoppeling AKS 3004



Afb. 7 Controle "AKS gesloten"

Aankoppelen:

- De stabiliseringshendel (Afb. 6,1) tot aan de aanslag naar boven trekken.
- Koppelingsgreep (Afb. 6,2) naar boven trekken.
- Geopende veiligheidskoppeling op trekhaakkogel zetten. De koppelingsgreep vergrendelt hoorbaar en gaat terug in de uitgangspositie.
- Aanvullend de koppelingsgreep met de hand (niet met de voet) naar beneden duwen. Het sluiten en vergrendelen gebeurt automatisch.
- Zichtcontrole uitvoeren: De groene cilinder van de veiligheidsindicatie (Afb. 6,3) moet zichtbaar zijn.
- De stabilisatie-inrichting activeren. Daarvoor de stabiliseringshendel (Afb. 6,1) tot aan de aanslag naar beneden duwen.
- Zichtcontrole uitvoeren: De pijl (Afb. 7,2) moet op de markering "2" (Afb. 7,1) staan.

3.6 Aanhangerregelsysteem (ATC) (speciale uitvoering)



- ▶ De permanent plus op de aansluitcontactdoos op het trekvoertuig moet met 15 A of 20 A zijn beveiligd. Brandgevaar!
- ▶ Het aanhangerregelsysteem kan alleen binnen de fysiek bepaalde grenzen correct werken. De constructief bepaalde maximumsnelheid van 100 km/u niet overschrijden resp. de rijnsnelheid altijd aan de weer-, weg- en verkeersomstandigheden aanpassen.



- ▷ Neem ook de gebruiksaanwijzing van de fabrikant in acht.



1 Controle-LED

Afb. 8 Controle-LED

- Aanhanger aankoppelen.
- De aanhanger middels de aansluitkabel aan het trekvoertuig koppelen. Het aanhangerregelsysteem start een zelftest. De controle-LED (Afb. 8,1) op de aanhanger licht ca. 3 seconden rood op.
- Controleren of de controle-LED na de zelftest groen brandt. Het aanhangerregelsysteem is nu actief.

3.7 Afkoppelen



- ▶ Bij het aan- of afkoppelen van een aanhanger is voorzichtigheid geboden. Ongeval- en verwondingsgevaar!
- ▶ Let voor het aankoppelen bovendien op de veiligheidsinstructies in de gebruiksaanwijzing.



- ▷ Niet op de disselaafdekking gaan staan. Gevaar voor breuk!

Afkoppelen:

- Handrem van de caravan aantrekken.
- De wielkeggen tegen beide wielen aan leggen.
- De aansluitstekker van de caravan uit de contactdoos van het trekvoertuig trekken en in de houder van de dissel steken.
- De kabel van de afbreekrem van het trekvoertuig verwijderen.
- Het neuswiel naar beneden draaien, tot het stevig op de grond staat. Vervolgens de aanhangerkoppeling losmaken.
- Met behulp van het neuswiel de dissel zover optillen, tot het trekvoertuig zonder gevaar kan worden weggereden.

3.8 Bijlading



- ▶ Het overladen van het voertuig en een verkeerde bandenspanning kunnen het klappen van de banden tot gevolg hebben. Het voertuig kan uit controle raken (zie sectie 13.7).
- ▶ In de voertuigpapieren staat de technisch toegelaten totale massa of de massa inclusief in de fabriek aangebrachte speciale uitvoering (de daadwerkelijke massa) vermeld, maar niet het gewicht van het beladen voertuig (zie sectie 3.8.1). Voor uw eigen veiligheid raden wij aan het beladen voertuig (met alle voorwerpen die op reis in het voertuig mee getransporteerd worden) voor het begin van de rit op een weegbrug te wegen.



- ▷ De in de voertuigpapieren opgegeven technisch toegelaten totale massa (het toegestane totaalgewicht) en de maximale asbelasting door de bijlading niet overschrijden.
- ▷ Ingebouwd toebehoren en speciale uitvoeringen reduceren de belading.
- ▷ De in de voertuigpapieren opgegeven asbelastingen aanhouden.

De caravan zo beladen, dat de trekdissel op de koppelingskop niet over de toegestane oplegdruk heen wordt beladen. De zware voorwerpen moeten dicht bij de as worden geladen waardoor een gewichtscentrum wordt opgebouwd in het midden van de wagen.

Bij het beladen van de caravan letten op:

- het maximaal toelaatbare aanhangwagengewicht van het trekvoertuig
- de maximaal toelaatbare oplegdruk (bijv. 50 kg)
- de minimum oplegdruk van 25 kg

Deze gegevens zijn vermeld in de gebruiksaanwijzing van het trekvoertuig.

Maximaal toegelaten draaglasten

Naam	Belasting (kg)
Daklast	90
Stapelbedden	100
Hefbed	200
Fietsenrek	Voor 2 fietsen 35

3.8.1 Begrippen



- ▷ In de techniek is het begrip "massa" tegenwoordig in de plaats van het begrip "gewicht" gekomen. In het algemene taalgebruik is "gewicht" echter nog het gangbare begrip. Voor een beter begrip wordt daarom in de volgende secties het begrip "massa" alleen in vaststaande formuleringen gebruikt.
- ▷ Alle gegevens conform EU-norm DIN EN 1645-2.

Technisch toegelaten totale massa in beladen toestand

De technisch toegelaten totale massa in beladen toestand is het gewicht dat een voertuig nooit mag overschrijden.

De technisch toegelaten totale massa in beladen toestand bestaat uit de **daadwerkelijke massa** en de **bijlading**.

De technisch toegelaten totale massa in de beladen toestand is door de fabrikant in de voertuigpapieren aangegeven.

Daadwerkelijke massa De daadwerkelijke massa bestaat uit de massa in rijklare toestand en het gewicht van de in de fabriek aangebrachte speciale uitvoering.

Massa in rijklare toestand De massa in rijklare toestand is het gewicht van het rijklare standaardvoertuig (zonder speciale uitvoeringen vanuit de fabriek).

De massa in rijklare toestand bestaat uit:

- Leeg gewicht (massa van het lege voertuig) met de in de fabriek ingebouwde standaarduitrusting
- Gewicht van de basisuitrusting

De basisuitrusting bestaat uit alle uitrustingen en vloeistoffen die voor een veilig en reglementair gebruik van het voertuig noodzakelijk zijn. Het gewicht van de basisuitrusting bevat:

- Een gevuld verswatersysteem
- Een voor 100 % gevulde gasfles
- Een gevuld verwarmingssysteem
- Een gevuld toiletspoelsysteem
- De voedingskabels voor de 230-V-voorziening
- Het inbouw pakket voor een extra accu, als een extra accu mogelijk is

De afvalwatertank en de fecaliëntank zijn leeg.

Voorbeeld voor de berekening van de basisuitrusting

Watertank met 25 l	25 kg
Aluminium gasfles (11 kg _{Gas} + 5,5 kg _{Fles})	+ 16,5 kg
230-V-voedingskabel	+ 4 kg
Totaal	= 45,5 kg

De massa in rijklare toestand en de werkelijke massa worden in de voertuig-papieren aangegeven.

Bijlading De bijlading bestaat uit:

- Bijkomende uitrusting
- Persoonlijke uitrusting

Verklaringen bij de afzonderlijke bestanddelen van de bijlading vindt u in de volgende tekst.



- ▷ De bijlading van het voertuig kan verhoogd worden door de daadwerkelijke massa te verminderen. Hiervoor is het bijvoorbeeld toegestaan om de vloeistofreservoirste legen of de gasflessen te verwijderen.

Bijkomende uitrusting Tot de bijkomende uitrusting behoren toebehoren en speciale uitvoeringen. Voorbeelden voor bijkomende uitrusting zijn:

- Reservewiel
- Fietsenrek
- Satellietinstallatie
- Magnetron
- Warmwatervoorziening

De gewichten van de verschillende speciale uitvoeringen zijn in hoofdstuk 15 aangegeven of kunnen bij de fabrikant worden opgevraagd.

Persoonlijke uitrusting De persoonlijke uitrusting omvat alle in het voertuig meegenomen voorwerpen, die niet bij de bijkomende uitrusting zijn inbegrepen. Bij de persoonlijke uitrusting worden bijvoorbeeld gerekend:

- Levensmiddelen
- Servies
- Televisie
- Radio
- Kleding
- Beddengoed
- Speelgoed
- Boeken
- Toiletartikelen

Bovendien worden tot de persoonlijke uitrusting gerekend, onafhankelijk van de opbergplek:

- Fietsen
- Boten
- Surfplanken
- Sportuitrustingen

Voor de persoonlijke uitrusting moet de fabrikant conform de geldende bepalingen met tenminste een gewicht rekening houden dat volgens de volgende formule wordt berekend:

Formule Minimumgewicht M (kg) = $10 \times N + 10 \times L$

Verklaring N = max. aantal bedden, zoals door de fabrikant opgegeven
 L = totale lengte van de caravan in meter, dissel niet meegerekend

Voorbeeld Caravan met 4 bedden en met een lengte van 5 m:
 Minimumgewicht M (kg) = $10 \times 4_{\text{bedden}} + 10 \times 5_{\text{meter}} = 90 \text{ kg}$

3.8.2 Berekening van de bijlading



- ▶ De berekening van de bijlading in de fabriek is gedeeltelijk gebaseerd op gemiddelde gewichten. De technisch toegelaten totale massa in de beladen toestand mag uit veiligheidsoverwegingen echter in geen geval worden overschreden.
- ▶ In de voertuigpapieren staat de technisch toegelaten totale massa of de massa inclusief in de fabriek aangebrachte speciale uitvoering (de daadwerkelijke massa) vermeld, maar niet het gewicht van het beladen voertuig (zie sectie 3.8.1). Voor uw eigen veiligheid raden wij aan het beladen voertuig (met alle voorwerpen die op reis in het voertuig mee getransporteerd worden) voor het begin van de rit op een weegbrug te wegen.

De bijlading (zie sectie 3.8.1) is het verschil in gewicht tussen

- De technisch toegelaten totale massa in beladen toestand en
- de daadwerkelijke massa.

Voorbeeld voor het bepalen van de bijlading

	Te berekenen massa in kg	Berekening
Technisch toegelaten totale massa volgens de voertuigpapieren	1500	
Daadwerkelijke massa inclusief basisuitrusting overeenkomstig de voertuigpapieren	- 1200	
Levert als toegelaten bijlading op	300	

De berekening van de bijlading uit het verschil tussen de technisch toegelaten totale massa in beladen toestand en de door de fabrikant aangegeven daadwerkelijke massa is echter slechts een theoretische waarde.

Alleen als het voertuig met gevulde tanks, gevulde gasflessen en complete bijkomende uitrusting op een weegbrug wordt gewogen, kan de feitelijke bijlading worden vastgesteld.

Het verschil tussen de technisch toegelaten totale massa in beladen toestand en het gewogen gewicht van het voertuig is de feitelijke bijlading.

Het resultaat is het gewicht dat aan persoonlijke uitrusting daadwerkelijk kan worden bijgeladen.

3.8.3 Caravan juist beladen



- ▶ De technisch toegelaten totale massa nooit overschrijden.
- ▶ De lading gelijkmatig op de linker- en rechterzijde van het voertuig verdelen.
- ▶ Alle voorwerpen zo opbergen dat deze niet kunnen wegglijden.
- ▶ Zware voorwerpen (voortent, conserven e. d.) in de buurt van de as opbergen. Voor het opbergen van zware voorwerpen zijn vooral diepergelegen opbergruimten geschikt, waarvan de deuren niet in de rijrichting kunnen worden geopend.
- ▶ Lichtere voorwerpen (wasgoed) in de dakopbergkasten opbergen.
- ▶ De caravan nooit achteraan beladen.

De aanbevolen verdeling van de bijlading kan niet consequent worden doorgevoerd, aangezien de opbergmogelijkheden over de gehele binnenruimte van de caravan zijn verdeeld. Let erop, dat zware delen in de buurt van de as en in het onderste gedeelte, d.w.z. vlak boven de onderzijde van de caravan worden opgeborgen. Zware voorwerpen (voortent, conserven e. d.) eventueel in het trekvoertuig opbergen.

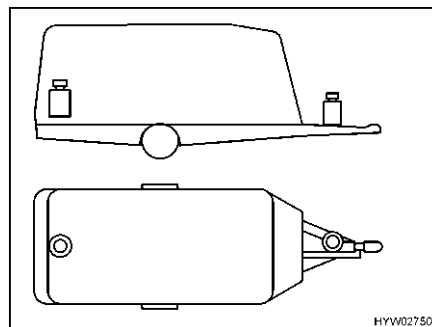

Afb. 9 Verkeerde gewichtsverdeling

Verkeerd beladen Uit elkaar liggende lasten (Afb. 9) doen de caravan slingeren.

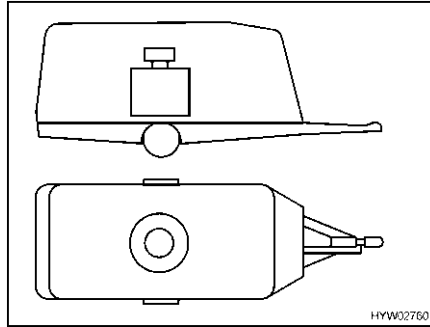

Afb. 10 Juiste gewichtsverdeling

Juist beladen

Zware voorwerpen zoals voortent, conserven e. d. niet in de caravan, maar in het trekvoertuig onderbrengen. Fietsen op het dak van het trekvoertuig bevestigen. Alle lasten opbergen (Afb. 10) in de buurt van de as.

3.8.4 Aanhangwagengewicht, oplegdruk en asbelasting

- ▶ Altijd de maximaal mogelijke oplegdruk instellen.
- ▶ Altijd de minimum oplegdruk van 25 kg in acht nemen.



- ▷ De oplegdruk van de caravan mag maximaal 100 kg bedragen.



- ▷ Belangrijk voor de keuze van trekvoertuig en aanhanger zijn de opgaves, die in de voertuigpapieren zijn vermeld.

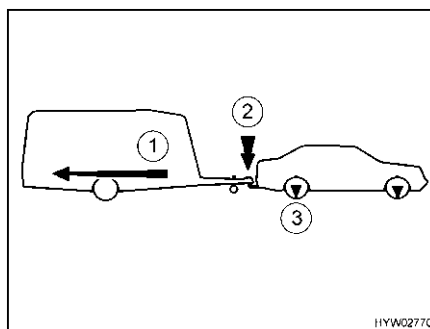

- 1 Aanhangwagengewicht
- 2 Oplegdruk
- 3 Asbelasting

Afb. 11 Aanhangwagengewicht, oplegdruk en asbelasting

Aanhangwagengewicht

Het in de voertuigpapieren opgegeven aanhangwagengewicht (Afb. 11,1) van het trekvoertuig geeft uitsluitend welk **maximum gewicht** het trekvoertuig mag trekken. Het aanhangwagengewicht heeft betrekking op het **daadwerkelijke** gewicht van de caravan en **niet** op de technisch toegelaten totale massa van de caravan.

Voorbeeld

Het trekvoertuig mag 1200 kg trekken. Als de caravan een technisch toegelaten totale massa van 1200 kg heeft en feitelijk 900 kg weegt, kunt u deze met 300 kg extra beladen. Als de caravan daarentegen een technisch toegelaten totale massa van 1400 kg heeft, mag deze slechts tot maximaal 1200 kg worden beladen.

Oplegdruk De oplegdruk (Afb. 11,2) geeft aan, welk gewicht de dissel van de caravan op de aanhangerkoppeling van het trekvoertuig mag hebben. Informatie daarover is te vinden in de beschrijving van de aanhangerkoppeling en in de voertuigpapieren. Een aanhangerkoppeling, die een maximaal toelaatbare oplegdruk van 50 kg heeft, mag dus geen beladen caravan met een werkelijke oplegdruk van 75 kg hebben. Daarnaast moet bij de technisch toegelaten totale massa van het trekvoertuig rekening worden gehouden met de oplegdruk. Eventueel moet de bijlading in het trekvoertuig gereduceerd worden met de som van de oplegdruk.

De technisch toegelaten totale massa voor het trekvoertuig en voor de caravan nooit overschrijden.

Alleen als de oplegdruk optimaal op de combinatie uit trekvoertuig en caravan is afgestemd, bereikt de combinatie de grootste rijstabiliteit. De optimale oplegdruk is tegelijkertijd de maximaal mogelijke oplegdruk.

- Voor informatie over de maximaal toegelaten oplegdruk zie de voertuigpapieren en de beschrijving van de aanhangerkoppeling.
- Als in de voertuigpapieren en in de beschrijving van de aanhangerkoppeling verschillende waarden zijn opgegeven: de **laagste** waarde kiezen. Deze waarde is de **maximaal mogelijke oplegdruk** voor de combinatie.
- De oplegdruk voor iedere rit controleren, bijv. met een weegbrug voor oplegdruk. Om een correcte waarde te krijgen, de weegbrug voor oplegdruk verticaal onder de koppelingsmond positioneren en de dissel van de caravan horizontaal zetten.
- De bijlading in de caravan zo verdelen dat de gemeten oplegdruk zo dicht mogelijk in de buurt van de maximaal mogelijke oplegdruk komt. De maximaal mogelijke oplegdruk daarbij niet overschrijden.

Asbelasting De asbelasting (Afb. 11,3) is eveneens in de voertuigpapieren van het trekvoertuig aangegeven en geeft de toelaatbare maximale belasting voor voor- en achteras aan. De asbelasting mag door een aanhanger niet worden overschreden. Bovenstaande tekening toont welke krachten waar in de onderzijdeplaat werken.

3.8.5 Fietsenrek (speciale uitvoering)



- ▶ Bij het beladen van het fietsenrek moet men rekening houden met de toelaatbare asbelastingen en de technisch toegelaten totale massa.
- ▶ De maximaal toelaatbare oplegdruk van de aanhangerkoppeling van het trekvoertuig niet overschrijden en de minimum belasting in acht nemen. De caravan overeenkomstig deze richtlijnen beladen.
- ▶ Een totale breedte van 2,55 m mag niet worden overschreden. De bevestigingen voor de fietsen instellen. Het uitstekende gedeelte aan de zijkant moet met een rode vlag worden gekenmerkt.
- ▶ Het fietsenrek alleen met fietsen (max. twee stuks) beladen.
- ▶ Fietsen met aanwezige riemen bevestigen en na een paar kilometer controleren of zij goed zijn bevestigd.
- ▶ De bevestiging van de fietsen op het fietsenrek na de eerste 10 km rijden en vervolgens bij iedere rustpauze controleren.
- ▶ Fietsenrek niet als bagagerek of als ladder gebruiken.



- ▷ Het fietsenrek dient uitsluitend voor het transporteren van fietsen.
- ▷ De door de fabrikant aangegeven totale massa mag niet worden overschreden.
- ▷ Het nummerbord en de achterlichten mogen niet worden afgedekt.
- ▷ De maximale draagkracht van het fietsenrek bedraagt 35 kg.
- ▷ Bij het beladen van het fietsenrek rekening houden met het zwaartepunt. Wanneer slechts **één** fiets op het fietsenrek wordt meegenomen, de fiets zo dicht mogelijk tegen de wand van het voertuig.
- ▷ Ritten met uitgeklapt fietsenrek zonder fietsen zijn niet toegestaan.
- ▷ Voor elke rit controleren:
Is het fietsenrek zonder fietsen correct ingeklapt?
Zijn de fietsen met het koord van het fietsenrek veilig aan het fietsenrek bevestigd?

Fietsenrek aan de voorkant

Het fietsenrek wordt met het montagemateriaal aan de bommen van de dissel bevestigd.

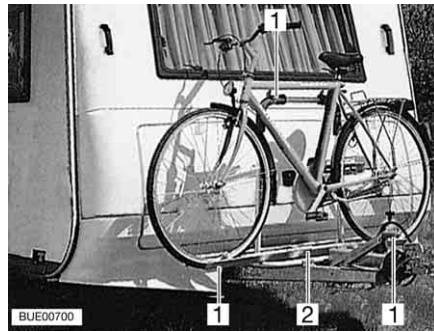

Afb. 12 Fietsenrek aan de voorkant

Fietsen bevestigen:

- Fietsen op het fietsenrek (Afb. 12,2) zetten en met Quick-riemen (Afb. 12,1) vastbinden.

Fietsenrek aan achterwand

Het fietsenrek is al naargelang het model aan de bovenzijde direct aan de achterwand vastgeschroefd of in speciale houders aan de achterkant gehangen. Onder de auto is het fietsenrek aan de vloerplaat vastgeschroefd.



Afb. 13 Fietsenrek aan achterwand

Fietsen bevestigen:

- Fietsen op het fietsenrek zetten en met Quick-riemen vastbinden.
- Bovendien elke fiets aan de bevestigingsbeugel of bevestigingsarm bevestigen.

3.9 Buitenspiegels



- ▶ Uit veiligheidsoverwegingen voor iedere rit de buitenspiegels aan het trekvoertuig opnieuw instellen.



- ▷ Extra spiegels moeten een EG-keurmerk hebben en zodoende voldoen aan de EG-richtlijnen.

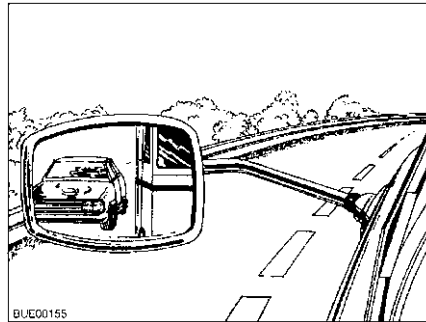

Afb. 14 Buitenspiegels

Voor het gebruik van een aanhanger moet het trekvoertuig zijn uitgerust met twee buitenspiegels. De buitenspiegels zorgen ervoor, dat de rijbaan naast de aanhanger voldoende kan worden gezien.

Voor de aankoop van extra spiegels geldt

- De combinatie zo mogelijk meenemen.
- Ter plaatse de spiegel uitproberen.
- Spiegel op geschiktheid voor het voertuig en voor de zitpositie van de bestuurder controleren.

3.10 TV-installatie (speciale uitvoering)



- ▶ Voor het begin van de rit het flatscreen en de beeldschermhouder in de basispositie brengen en vergrendelen. Wanneer de beeldschermhouder in een TV-kast is ingebouwd: TV-kast sluiten.
- ▶ Voor het begin van iedere rit controleren of de antenne zich in de parkeerstand bevindt. Gevaar voor ongevallen! Parkeerstand betekent: De antenne wijst naar achteren, is volledig neergelaten en is in deze positie vergrendeld.



- ▷ Verdere informatie over het positioneren van het flatscreen zie hoofdstuk 6.

3.11 Spoelafdekking



- ▷ Wanneer het voertuig een vaste spoelafdekking heeft, de afdekking voor het begin van de rit sluiten.
- ▷ Heeft het voertuig een losse spoelafdekking, dan kan deze bij een ongeluk, een noodstop of op hobbelige straten van het aanrecht vallen en delen van de uitrusting beschadigen. Voor het begin van de rit de spoelafdekking van het aanrecht nemen en veilig in het keukenblok of in de kledingkast opbergen.

3.12 Componenten vergrendelen



- ▷ Bij een ongeval of noodstop kunnen losse componenten de voorzieningen van het voertuig beschadigen. Voor de rit losse componenten in de daarvoor bestemde houders vergrendelen of op een veilige plek in het voertuig opbergen.
- ▷ Niet vergrendelde luiken en deuren kunnen tijdens het rijden openklappen en onderdelen van de binneninrichting beschadigen. Voor de rit alle luiken en deuren vergrendelen.

Voorbeelden van componenten zijn binnendeuren en tafels. Meubelluiken zie sectie 6.3.



Afb. 15 Tafel, neergelaten (voorbeeld)

Al naargelang de uitrusting van het voertuig zijn er verschillende manieren om de tafel vast te zetten:

Bevestigingsriem (Averso)

Wanneer het voertuig een L-zitgroep heeft, wordt de neergelaten tafel (Afb. 15) met een bevestigingsriem vastgezet. De bevestigingsriem wordt vastgezet aan drukknoppen die onder het tafelblad en de zitkist zijn aangebracht.

Spansluiting (Averso)

Wanneer het voertuig een hangtafel en een zwenktafel/heftafel heeft, wordt de neergelaten tafel (Afb. 15) met twee spansluitingen vastgezet. De spansluitingen aan de onderkant van het tafelblad van de hangtafel in de haken van de zwenktafel/heftafel hangen en sluiten.

3.13 Verkeersveiligheid



- Regelmatig voor het begin van de rit of iedere 2 weken de bandenspanning controleren. Een verkeerde bandenspanning veroorzaakt overmatige slijtage en kan de banden beschadigen of zelfs doen klappen. Het voertuig kan uit controle raken (zie sectie 13.7).

Voor het begin van de rit de checklist doornemen:

Trekvoertuig met caravan

Nr.	Controles	Gecontroleerd
1	Alle voertuigpapieren zijn aan boord	
2	Twee buitenspiegels aangebracht aan het trekvoertuig	
3	Oplegdruk niet over- of onderschreden	
4	Banden en bandenspanning in reglementaire staat	
5	Verlichtingsinrichting werkt	
6	Oplooprem werkt	
7	Remmen reageren gelijkmatig	
8	Combinatie blijft tijdens het remmen in het spoor	
9	Totale hoogte vastgesteld en genoteerd. Informatie m.b.t. de hoogte in het trekvoertuig binnen handbereik bewaren	

Woonopbouw buiten

10	Markies volledig opgerold	
11	Dak sneeuw- en ijsvrij (in de winter)	
12	Buitenaansluitingen afgekoppeld en leidingen opgeborgen	
13	Externe steunen verwijderd	
14	Kriksteunen en neuswiel volledig omhooggedraaid	
15	Wielkeggen verwijderd en opgeborgen	
16	Opstap veilig opgeborgen of ingeklapt	
17	Servicekluiken gesloten en vergrendeld	
18	Ingangsdeur gesloten	

Woonopbouw binnen

19	Ramen en dakluiken gesloten en vergrendeld	
20	Televisie van de drager verwijderd en veilig opgeborgen	
21	Flatscreen vergrendeld	
22	TV-antenne ingetrokken (voorzoover ingebouwd)	
23	Losse delen opgeborgen of bevestigd	
24	Open tableaux afgeruimd	
25	Spoelafdekking veilig opgeborgen	
26	In de dakkast van de voortentverlichting geen gaspatronen of andere licht ontvlambare materialen opgeslagen	
27	Koelkastdeur vergrendeld	
28	Koelkast omgeschakeld op 12-V-gebruik	

Nr.	Controles	Gecontroleerd
29	Alle schuiflades en luiken gesloten	
30	Binnendeuren en tafel vergrendeld	
31	Neerlaatbaar hefbed vergrendeld	
Gasinstallatie		
32	Gasflessen in de gaskast tegen verdraaien vastbinden	
33	Als de gasflessen niet op de gaslang zijn aangesloten, altijd de beschermkap aanbrengen	
34	Als geen Crash-Protection-Unit aanwezig is: Hoofdafsluitkraan op de gasfles en gasafsluitkranen gesloten	
Elektrische installatie		
35	<p>Accuspanning van woonruimteaccu (zie hoofdstuk 8) controleren. Wordt er op het paneel een te lage lage accuspanning getoond, dan moet de woonruimteaccu worden bijgeladen. Let op de instructies in hoofdstuk 8</p> <p> ▷ De reis met volgeladen woonruimteaccu beginnen.</p>	
Waterinstallatie woonopbouw		
36	Verrijdbare afvalwatertank in gaskast opgeruimd en geborgd	
37	Waterinstallatie bij vorstgevaar leeggemaakt. Waterkranen en aftapkranen geopend	

Hoofdstukoverzicht

In dit hoofdstuk staan instructies voor het rijden met de caravan.

De instructies hebben betrekking op:

- de rijsnelheid
- de remmen
- het achteruitrijden

4.1 Gebruik van de caravan



- ▶ Tijdens de rit mogen er zich geen personen in de caravan bevinden.
- ▶ De caravans werden constructief geconcepieerd voor een technisch toegelaten maximumsnelheid van 130 km/u.
- ▶ De snelheidsbeperkingen van de afzonderlijke landen altijd in acht nemen (zie hoofdstuk 17).

Wezenlijke afwijkingen bij het rijden met de caravan in vergelijking met het rijden zonder caravan zijn de grotere breedte en lengte van het voertuig, een geringere acceleratie en de langere remweg. Daarom de rijstijl aanpassen aan het veranderde rijgedrag bij het rijden met de caravan.

4.2 Remmen



- ▶ Gebreken aan de reminstallatie meteen laten verhelpen door een geautoriseerde werkplaats.

Voor het begin van iedere rit

Voor iedere rit door test-remmen controleren:

- Werkt de oplooprem?
- Reageren de remmen gelijkmatig?
- Blijft de combinatie tijdens het remmen in het spoor?

4.3 Achteruitrijden



- ▷ Bij het achteruitrijden reageert de caravan precies omgekeerd op de stuurbewegingen van het trekvoertuig. Als u met het trekvoertuig naar links stuurt, zwenkt de caravan naar rechts!
- ▷ Nooit zonder tweede persoon die u aanwijzingen kan geven achteruitrijden.

Bij alle modellen met achteruitrij-automaat kan probleemloos met de caravan achteruit worden gereden. Naast de rolweerstand rekening houden met een restremkracht.

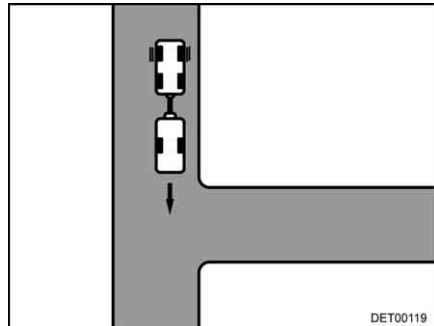

Afb. 16 Rijden

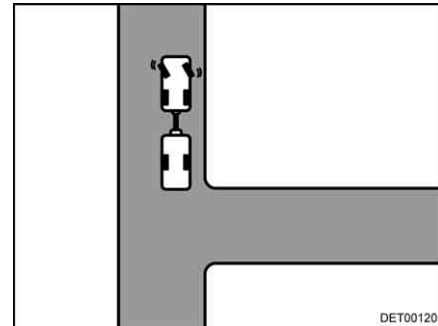

Afb. 17 Naar links sturen

Achteruitrijden:

- Zo ver tot de inrit rijden, tot de achterkant van de caravan ongeveer op de hoogte van de inrit is (Afb. 16).
- Bij stilstaande combinatie naar links sturen (Afb. 17).
- Voorzichtig achteruitrijden. De caravan zwenkt naar rechts.

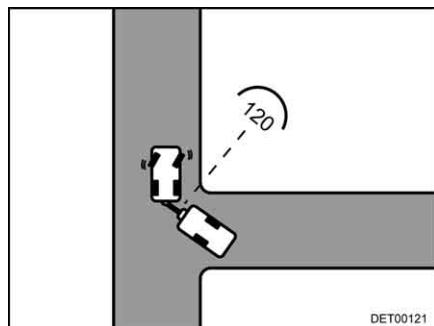

Afb. 18 Rijden

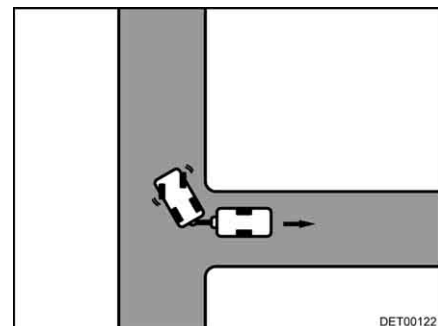

Afb. 19 Naar rechts sturen



- ▷ De hoek tussen de voertuigen mag niet te klein worden, omdat anders de hoeken tegen elkaar stoten. Daarbij kunnen de voertuigen aanzienlijk worden beschadigd. Laat u instrueren!

- Zodra beide voertuigen in een hoek van ca. 120° ten opzichte van elkaar staan, stoppen (Afb. 18).
- Naar rechts sturen en voorzichtig achteruitrijden (Afb. 19).
- Verder achteruitrijden, evt. met het stuur licht corrigeren.
- Bij de laatste 2 tot 3 m nog eens naar links sturen, zodat de combinatie recht staat.

Hoofdstukoverzicht

In dit hoofdstuk staan instructies voor het opstellen van het voertuig. De instructies hebben betrekking op:

- de handrem
- de wielkeggen
- de bediening van de steunen
- de opstap
- de mobiele afvalwatertank
- de 230-V-aansluiting
- de koelkast
- het afstellen van de antenne



- ▷ Het voertuig zo horizontaal mogelijk neerzetten. Het voertuig beveiligen tegen weggrollen.

5.1 Handrem



- ▷ Niet op de disselafdekking gaan staan. Gevaar voor breuk!



- ▷ Bij vorstgevaar af en toe de handrem eraf doen en weer aantrekken. Zo wordt vastvriezen of vastroesten voorkomen. Voor het loszetten van de handrem het voertuig tegen weggrollen beveiligen.

Bij het parkeren van het voertuig de handrem vast aantrekken.



Afb. 20 Handrem

Voor het loszetten van de handrem de remhendel (Afb. 20,1) naar voren drukken.

5.2 Wielkeggen

Zelfs bij een minimaal hoogteverschil de beide wielkeggen gebruiken.

5.3 Kriksteunen (gedeeltelijk speciale uitvoering)



- ▷ De aangebouwde kriksteunen niet als wagenkrik gebruiken. De kriksteunen dienen alleen voor de stabilisering van het geparkeerde voertuig. De voertuigwielen mogen niet worden ontlast.
- ▷ Bij het neerzetten van het voertuig erop letten dat de kriksteunen gelijkmatig worden belast.
- ▷ De kriksteunen voor het wegrijden tot aan de aanslag naar boven draaien.

Om de caravan nog stabiel neer te zetten, de standaard aangebouwde kriksteunen gebruiken.

Met behulp van het neuswiel de caravan horizontaal zetten. Voor de controle een kleine waterpas gebruiken.

Nadat de caravan precies horizontaal staat, de kriksteunen naar beneden draaien.



- ▷ Bij een zachte of doorbuigende ondergrond een grote plaat onder de steunen leggen om te voorkomen dat ze in de grond wegzakken.

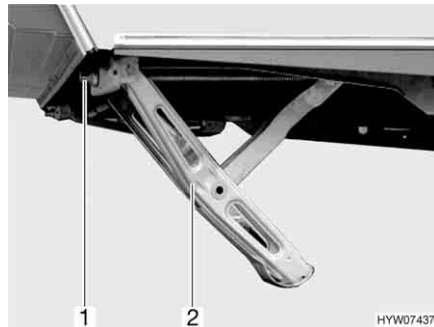

Afb. 21 Kriksteun naar beneden gedraaid

Naar beneden draaien:

- De standaard bijgevoegde handslinger op de zeskant (Afb. 21,1) van de kriksteun (Afb. 21,2) plaatsen.
- De handslinger met de klok mee draaien. De kriksteun wordt naar beneden gezwenkt.

Naar boven draaien:

- De handslinger tegen de klok in draaien. De kriksteun wordt naar boven gezwenkt.

5.4 Opstap (vrijstaand)



- ▶ Let erop, dat de opstap op een vaste en effen bodem staat. Zo wordt het omvallen van de opstap voorkomen.
- ▶ Opstap niet via de randen betreden. Glijgevaar!
- ▶ Opstap aan de bodem verankeren, bijv. met tentharingen. De opstap kan dan niet wegglijden.



Afb. 22 Opstap (vrijstaand)

- De opstap (Afb. 22,1) voor de ingang van de caravan zetten.

5.5 Afvalwatertank, mobiel (speciale uitvoering)

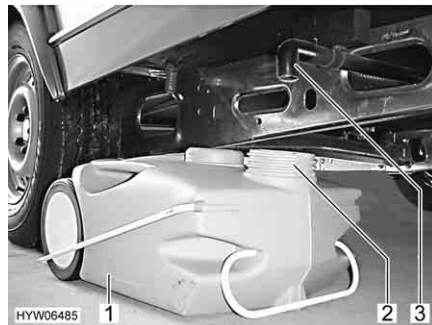

Afb. 23 Afvalwatertank, mobiel

De afvalwatertank (Afb. 23,1) wordt tijdens de rit in de gaskast van de caravan bewaard. De afvoerbuis (Afb. 23,3) van de caravan bevindt zich onder de bodem van het voertuig in rijrichting links.

Voordat de waterinstallatie wordt gebruikt: Afvalwatertank zo onder de caravan zetten dat de opening (Afb. 23,2) van de afvalwatertank onder de afvoerbuis staat.

5.6 230-V-aansluiting

Het voertuig kan op een 230-V-voorziening worden aangesloten (zie hoofdstuk 8).

5.7 Koelkast

Zonder elektro-kit werkt de koelkast alleen bij 12-V-gebruik, als er een trekvoertuig is aangesloten en de motor van het trekvoertuig draait. Als de voertuigmotor is uitgeschakeld, de koelkast op 230 V-gebruik of gasgebruik omstellen.

5.8 Satellietinstallatie (speciale uitvoering)



- ▶ Voor het begin van iedere rit controleren of de antenne zich in de parkeerstand bevindt. Gevaar voor ongevallen!



- ▷ Het voertuig moet bij het zoeken naar de satelliet rustig staan. Niet in het voertuig heen en weer lopen.
- ▷ Satellietontvangst is alleen mogelijk, als de antenne in directe kijkrichting op de gewenste satelliet is gericht en het zicht niet door hindernissen wordt geblokkeerd.
- ▷ Verdere informatie ontleen aan de aparte gebruiksaanwijzing van de fabrikant van de apparatuur.

5.8.1 Installatie met automatische antenneafstelling (Teleco)

De satellietinstallatie is met een automatische positioneervoorziening uitgerust. De automatische positioneervoorziening zorgt voor de exacte afstelling van de antenne.

In het flatscreen is een digitale receiver geïntegreerd.

De satellietinstallatie wordt met een afstandsbediening bediend.



- 1 TV-toets Aan/Uit
- 2 Toets Aan/Uit
- 3 Functietoetsen

Afb. 24 Afstandsbediening

Installatie afstellen:

- Televisie en receiver inschakelen.
- Op de afstandsbediening de toets "Aan/Uit" (Afb. 24,2) indrukken. De satellietantenne komt omhoog uit de parkeerstand.
- Met de functietoetsen (Afb. 24,3) de gewenste zender instellen. Als de installatie de satelliet heeft gevonden, dan verschijnt automatisch het TV-programma.

5.8.2 Installatie met automatische antenneafstelling (Oyster)



- ▶ Voor het begin van iedere rit controleren of de antenne zich in de parkeerstand bevindt. Gevaar voor ongevallen!



- ▷ Het voertuig moet bij het zoeken naar de satelliet rustig staan. Niet in het voertuig heen en weer lopen.
- ▷ Satellietontvangst is alleen mogelijk, als de antenne in directe kijkrichting op de gewenste satelliet is gericht en het zicht niet door hindernissen wordt geblokkeerd.
- ▷ Neem ook de gebruiksaanwijzing van de fabrikant in acht.

De satellietinstallatie is met een automatische positioneervoorziening uitgerust. De automatische positioneervoorziening zorgt voor de exacte afstelling van de antenne op de gewenste satelliet.

De bediening gebeurt via een menu (op het beeldscherm van de TV) met de afstandsbediening.

Installatie afstellen:

- De televisie inschakelen.
- De receiver met de netschakelaar inschakelen. Als de groene LED op de infrarood ontvanger van de receiver brandt, dan is de receiver gebruiksklaar.
- De receiver met de afstandsbediening inschakelen. De satellietantenne richt zich uit de parkeerstand op en schakelt in de zoekmodus.

Als de installatie de satelliet heeft gevonden, dan verschijnt automatisch het gekozen TV-programma.

Satellietmuis

Al naargelang het model is de satellietinstallatie van een satellietmuis voorzien. Het display (Afb. 25,2) van de satellietmuis geeft het ingestelde kanaal weer. Met de beide toetsen kunnen de basisfuncties van de satellietinstallatie worden bediend (van zender wisselen, in-/uitschakelen).

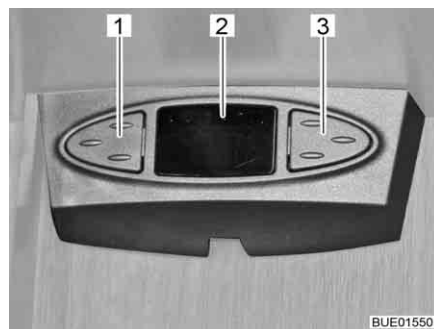

Afb. 25 Satellietmuis

Satellietmuis bedienen:

- Vorige zender in de zenderlijst selecteren: Linker toets (Afb. 25,1) indrukken.
- Volgende zender in de zenderlijst selecteren: Rechter toets (Afb. 25,3) indrukken.
- Tussen radio en tv schakelen: Toetsen (Afb. 25,1 en Afb. 25,3) tegelijkertijd kort indrukken.
- Receiver in-/uitschakelen: Toetsen (Afb. 25,1 en Afb. 25,3) tegelijkertijd ingedrukt houden.

Hoofdstukoverzicht

In dit hoofdstuk staan instructies voor het wonen in het voertuig.

De instructies hebben betrekking op:

- het openen en sluiten van deuren en luiken
- de lichtsakelaars
- het instellen van de spotlights
- het positioneren van de televisie
- het verwarmen van het voertuig
- het ventileren van het voertuig
- het openen en sluiten van ramen en rolgordijnen
- het openen en sluiten van de dakluiken
- het ombouwen van tafels
- het gebruik van de bedden
- het gebruik van de buitendouche

6.1 Ingang deur



▶ Alleen met vergrendelde deuren rijden.



- ▷ Het vergrendelen van de deuren kan verhinderen, dat de deuren vanzelf open gaan, bijv. bij een ongeval.
- ▷ Vergrendelde deuren verhinderen tevens het ongewenste binnendringen van buitenaf, bijv. als u voor een verkeerslicht stopt.
- ▷ Bij het verlaten van het voertuig altijd de deuren vergrendelen.

6.1.1 Ingang deur, buiten

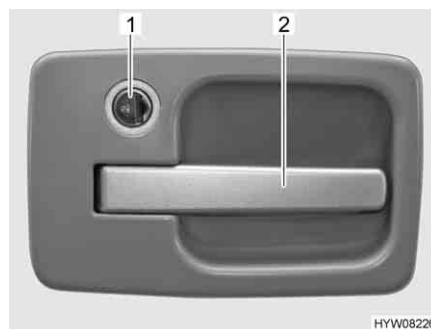

Afb. 26 Deurslot ingang deur, buiten

Openen:

- Sleutel in cilinderslot (Afb. 26,1) steken en naar het symbool "🔓" draaien. Het deurslot is ontgrendeld.
- Sleutel in middelste stand terugdraaien en uittrekken.
- Aan de deurgreep (Afb. 26,2) trekken. De deur is geopend.

Vergrendelen:

- Sleutel in cilinderslot (Afb. 26,1) steken en naar het symbool "🔒" draaien. Het deurslot is vergrendeld.
- Sleutel in middelste stand terugdraaien en uittrekken.



- ▷ Bij ingangsdeuren met een linkse aanslag gebeurt het vergrendelen en openen in spiegelbeeld ten opzichte van de weergegeven ingangsdeur.

6.1.2 Ingangsdeur, binnen

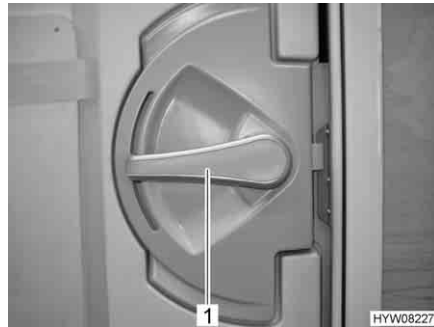

Afb. 27 Deurslot ingangsdeur, binnen

Openen: ■ De deurgreep (Afb. 27,1) naar beneden drukken.

Vergrendelen: ■ De deurgreep (Afb. 27,1) ca. 45° naar boven draaien en in deze stand laten staan.

6.1.3 Raam ingangsdeur (speciale uitvoering)

In de ingangsdeur is een raam met een vouwverduistering geïntegreerd.



Afb. 28 Vouwverduistering

Sluiten: ■ De vouwverduistering (Afb. 28,2) in het midden van de greeplijst (Afb. 28,1) vastpakken, van onder naar boven trekken en op de gewenste hoogte loslaten. De vouwverduistering blijft in deze hoogte staan.

Openen: ■ De vouwverduistering in het midden van de greeplijst vasthouden en naar beneden schuiven.

6.1.4 Vouwbare hor aan de ingangsdeur (speciale uitvoering)



- ▷ De hor helemaal openen voordat de ingangsdeur wordt gesloten.



Afb. 29 Hor

- Sluiten:** ■ Hor aan de lijst (Afb. 29,1) volledig eruit trekken.
- Openen:** ■ Hor aan de lijst (Afb. 29,1) in de uitgangspositie terugschuiven.

6.2 Serviceluiken



- ▷ Voor het begin van de rit alle serviceluiken sluiten en de sloten van de luiken vergrendelen.
- ▷ Voor het openen en sluiten van het serviceluik alle sloten openen of sluiten die aan het serviceluik zijn aangebouwd.



- ▷ Bij het verlaten van het voertuig alle serviceluiken sluiten.

De op het voertuig aangebrachte serviceluiken zijn met uniforme cilindersloten uitgevoerd. Daarom kunnen met één sleutel alle sloten worden geopend.

6.2.1 Klepslot, ellipsvormig



- ▷ Bij regen kan water via het geopende klepslot binnendringen. Daarom de slotgreep sluiten.

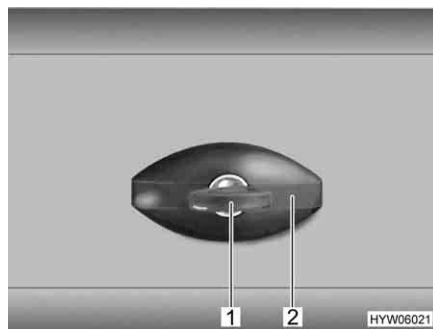

Afb. 30 Klepslot, ellipsvormig, gesloten

- Openen:** ■ Sleutel in cilinderslot (Afb. 30,1) steken en een kwartslag tegen de klok in draaien. Slotgreep (Afb. 30,2) springt eruit.
- De sleutel eruit trekken.
 - Slotgreep een kwartslag tegen de klok in draaien. Het klepslot is geopend.

- Sluiten:*
- Serviceluik volledig sluiten.
 - Slotgreep met de klok mee draaien tot deze horizontaal staat. Het klepslot is nu vastgeklikt, maar nog niet vergendeld.
 - Sleutel in cilinderslot steken.
 - Slotgreep met ingestoken sleutel indrukken en de sleutel een kwartslag met de klok mee draaien. De slotgreep blijft vergendeld.
 - De sleutel eruit trekken.

6.2.2 Klepslot met greepkom



- ▷ Voor het openen van het serviceluik alle slotgrepen tegelijk uittrekken die aan het serviceluik zijn aangebouwd.

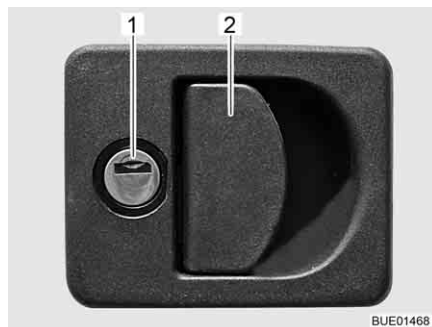

Afb. 31 Klepslot met greepkom

- Openen:*
- Sleutel in cilinderslot (Afb. 31,1) steken en een kwartslag draaien. Het klepslot is ontgrendeld.
 - De sleutel eruit trekken.
 - Aan de slotgreep (Afb. 31,2) trekken. Het serviceluik is geopend.
- Sluiten:*
- Serviceluik volledig sluiten.
 - Sleutel in cilinderslot steken en een kwartslag draaien. Het klepslot is vergendeld.
 - De sleutel eruit trekken.

6.2.3 Klepslot, rechthoekig

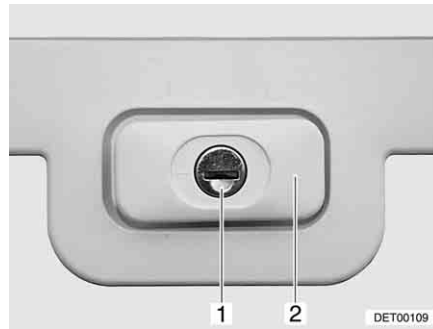

Afb. 32 Klepslot, rechthoekig, gesloten

- Openen:**
- Sleutel in cilinderslot (Afb. 32,1) steken en een kwartslag draaien. Slotgreep (Afb. 32,2) springt eruit.
 - De sleutel eruit trekken.
 - Slotgreep een kwartslag draaien. Het klepslot is geopend.
- Sluiten:**
- Serviceluik volledig sluiten.
 - Slotgreep draaien, tot deze horizontaal staat. Het klepslot is nu vergrendeld, maar nog niet afgesloten.
 - Sleutel in cilinderslot steken.
 - Slotgreep met ingestoken sleutel indrukken en de sleutel een kwartslag draaien. De slotgreep blijft vergrendeld.
 - De sleutel eruit trekken.

6.2.4 Luik voor toilet-cassette

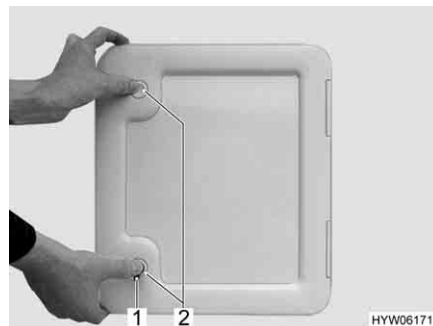

Afb. 33 Luik voor toilet-cassette

- Openen:**
- Sleutel in cilinderslot (Afb. 33,1) van het drukslot steken en een kwartslag draaien.
 - De sleutel eruit trekken.
 - Beide druksloten (Afb. 33,2) tegelijkertijd met de duimen indrukken en luik voor toilet-cassette openen.
- Sluiten:**
- Luik voor toilet-cassette sluiten en dichtdrukken.
 - Sleutel in cilinderslot (Afb. 33,1) steken en een kwartslag draaien.
 - De sleutel eruit trekken.

6.2.5 Luik voor de 230-V-aansluiting, vierkant

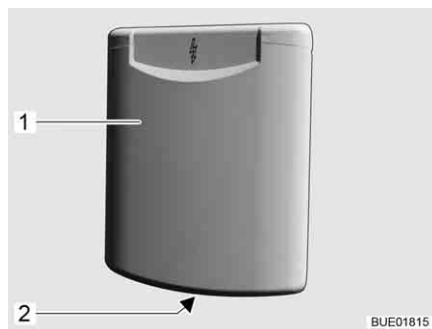

- 1 Serviceluik
- 2 Greepopening

Afb. 34 Luik voor de 230-V-aansluiting

- Openen:**
- In greepopening (Afb. 34,2) bij het serviceluik (Afb. 34,1) grijpen en het serviceluik naar boven draaien.
- Sluiten:**
- Het serviceluik naar beneden draaien en dichtdrukken.

6.2.6 Afsluitdeksel voor drinkwatervulopening



Afb. 35 Afsluitdeksel voor drinkwater-
vulopening



- ▷ De drinkwatervulopening is gekenmerkt met het symbool "⚡" (Afb. 35,1).

- Openen:**
- Sleutel in cilinderslot (Afb. 35,2) steken en tegen de klok in draaien.
 - Afsluitdeksel verwijderen.
- Sluiten:**
- Afsluitdeksel in de drinkwatervulopening plaatsen.
 - Sleutel met de klok mee draaien.
 - De sleutel eruit trekken.

6.3 Meubelluiken



- ▷ Voor het begin van de rit alle meubelluiken en binnendeuren sluiten en vergrendelen.
- ▷ De in deze sectie afgebeelde meubelluiken zijn voorbeelden. Al naar gelang het model kunnen de sloten en grepen van de meubelluiken afwijken van de hier weergegeven vorm.

6.3.1 Meubelluiken met drukknop



Afb. 36 Meubelluik met drukknop (rond)



Afb. 37 Meubelluik met drukknop (rechthoekig)

- Openen:*
- Binnenste deel van het slot indrukken. De drukknop springt naar buiten (Afb. 36 resp. Afb. 37).
 - Drukknop vastpakken en meubelluik openen.
- Sluiten:*
- Meubelluik sluiten.
 - Drukknop indrukken, tot deze vastklikt. Na het vastklikken is het meubelluik goed gesloten.

6.3.2 Meubelluiken met greep

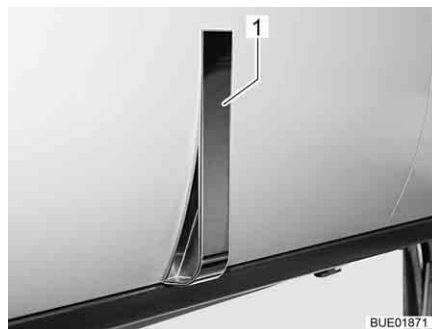

Afb. 38 Meubelluik met greep (voorbeeld)

- Openen:*
- Aan de greep (Afb. 38, 1) trekken, tot het meubelluik open is.
- Sluiten:*
- Meubelluik naar beneden drukken, tot het luik merkbaar sluit.

6.3.3 Meubelluiken met drukontgrendeling

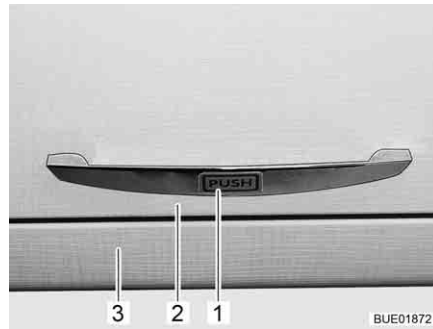

Afb. 39 Meubelluik met drukontgrendeling

- Openen:*
- Meubelluik (Afb. 39,2) aan de greep (Afb. 39,1) tegen de romp van de kast (Afb. 39,3) drukken. Het meubelluik is ontgrendeld.
 - Meubelluik openen.
- Sluiten:*
- Meubelluik dichtdrukken tot de vergrendeling hoorbaar vastklikt.

6.3.4 Meubelluiken met greep en ontgrendelingsknop

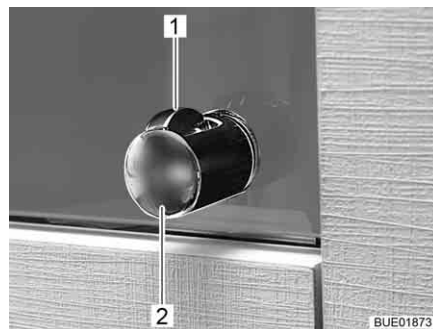

Afb. 40 Greep met ontgrendelingsknop

- Openen:*
- De ontgrendelingsknop (Afb. 40,1) indrukken en ingedrukt houden.
 - Aan de greep (Afb. 40,2) trekken, totdat het meubelluik open is.
- Sluiten:*
- Meubelluik dichtdrukken tot de vergrendeling hoorbaar vastklikt.

6.4 Lichtschakelaar

6.4.1 Ingangsbereik



- ▷ De in deze sectie afgebeelde lichtschakelaars zijn voorbeelden. Al naar gelang het model kunnen het type en de toekenning van de lichtschakelaars afwijken van de hier weergegeven vorm.

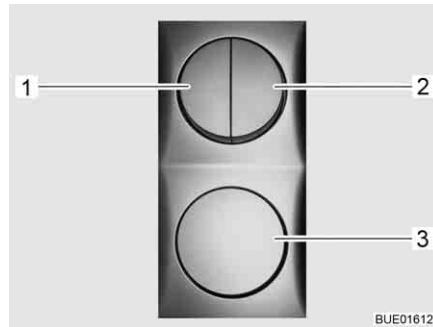

Afb. 41 Lichtschakelaar



Afb. 42 Voortentverlichting

In het ingangsbereik bevinden zich de lichtschakelaars (Afb. 41,1-3) voor de volgende lampen:

- Verlichting ingang
- Verlichting voortent
- Verlichting woonruimte

6.4.2 Woonruimte



- ▷ De in deze sectie afgebeelde lampen zijn voorbeelden. Niet alle in het voertuig gebruikte lampen zijn weergegeven. Aan de hand van de voorbeelden wordt de mogelijke inbouwplaats van lichtschakelaars verduidelijkt. Het type en uiterlijk van de lichtschakelaars kan van de hier weergegeven vorm afwijken.

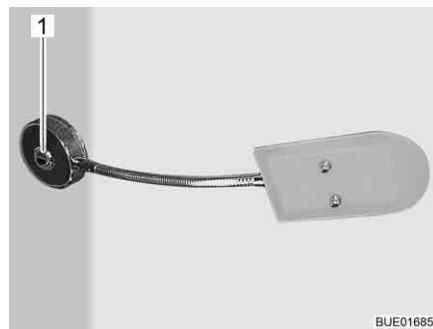

Afb. 43 Binnenverlichting, lichtschakelaar direct bij de lamp

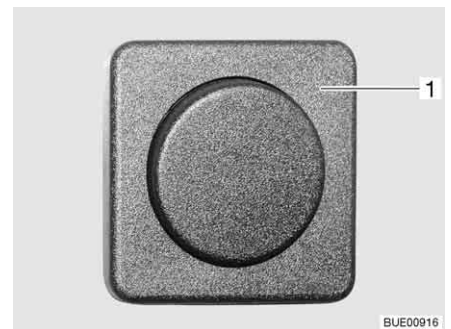

Afb. 44 Binnenverlichting, lichtschakelaar gescheiden van de lamp

De lichtschakelaars in de woonruimte bevinden zich direct bij de betreffende lamp (Afb. 43,1) of in de buurt van de lamp (Afb. 44,1).

6.4.3 Inbouwlamp met LED



Afb. 45 Inbouwlamp, lichtschakelaar in de lamp

De lichtschakelaar bevindt zich in de inbouwlamp. Voor het in- en uitschakelen van het binnenbereik van de inbouwlamp (Afb. 45,1) indrukken.

6.5 Spotlight



- ▶ Gloeilampen en lamphouders kunnen erg warm worden.
- ▶ De gloeilampen en lamphouders eerst laten koelen voor u ze aanraakt.
- ▶ Als de lamp ingeschakeld of nog heet is, moet de veiligheidsafstand tot brandbare voorwerpen zoals stores of gordijnen tenminste 30 cm bedragen. Brandgevaar!



Afb. 46 Spotlight



Afb. 47 Spotlight met flexibele arm

Draaien: ■ De behuizing (Afb. 46,1 of Afb. 47,1) vastpakken en draaien.

De behuizing kan in verschillende richtingen worden gedraaid:

- Naar links of naar rechts
- Naar boven of beneden

6.6 Houder voor flatscreen



- ▶ Voor het begin van de rit het flatscreen en de beeldschermhouder in de basispositie brengen en vergrendelen. Wanneer de beeldschermhouder in een TV-kast is ingebouwd: TV-kast sluiten.



- ▷ Neem ook de gebruiksaanwijzing van de fabrikant in acht.

6.6.1 Houder aan zuil

De houder voor het flatscreen is bevestigd aan een zuil.

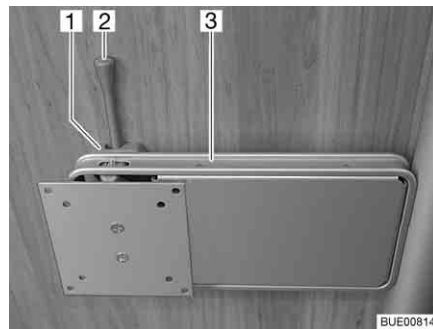

Afb. 48 Houder aan zuil

- Positioneren:*
- De ontgrendelingsgreep (Afb. 48,2) opzij duwen en de houder (Afb. 48,3) met het flatscreen in de gewenste positie draaien.
 - Flatscreen lichtjes naar boven drukken en in de gewenste positie zwenken. Er zijn drie verschillende standen mogelijk.
- Opbergen:*
- Flatscreen terugdraaien tot de houder (Afb. 48,3) in de vergrendeling (Afb. 48,1) klikt.

6.6.2 Houder en rail

De houder voor het flatscreen is bevestigd aan een rails.

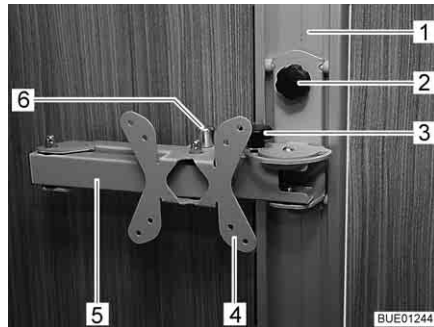

Afb. 49 Houder en rail

Positioneren:

- Knevelschroef (Afb. 49,2) losdraaien en houder (Afb. 49,4) in de rail (Afb. 49,1) op de gewenste hoogte zetten.
- Knevelschroef weer vastdraaien.
- Knevelschroef (Afb. 49,3) losdraaien.
- Aan de ontgrendelingsknop (Afb. 49,6) trekken. De scharnierarm (Afb. 49,5) is ontgrendeld.
- Flatscreen in de gewenste positie zwenken.
- Kartelschroef (Afb. 49,3) weer vastdraaien.

Opbergen:

- Knevelschroef (Afb. 49,3) losdraaien.
- Flatscreen terugdraaien in de uitgangspositie, totdat de scharnierarm (Afb. 49,5) in de vergrendeling vastklikt.
- Kartelschroef (Afb. 49,3) weer vastdraaien.
- Knevelschroef (Afb. 49,2) losdraaien, houder (Afb. 49,4) in de gewenste hoogte zetten en knevelschroef weer vastdraaien.

6.6.3 Houder in de TV-kast

De flatscreen is in de TV-kast aan een uitschuifdeel bevestigd.

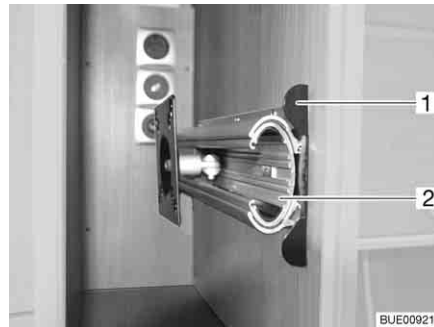

Afb. 50 Houder in de TV-kast

Positioneren:

- Ontgrendelingslijst (Afb. 50,1) indrukken.
- Schuifblad (Afb. 50,2) tot de aanslag uittrekken.
- Flatscreen in de gewenste positie zwenken.

Opbergen:

- Flatscreen terugdraaien naar de uitgangspositie.
- Schuifblad (Afb. 50,2) inschuiven, tot de ontgrendelingslijst (Afb. 50,1) vastklikt.

6.6.4 Houder in het TV-vak

Het flatscreen is in het TV-vak aan een hefmechanisme bevestigd.

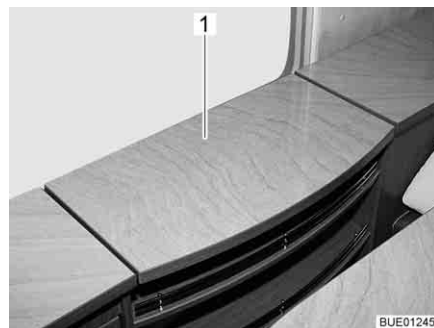

Afb. 51 TV-vak



Afb. 52 Hefmechanisme

Positioneren:

- Afdekking (Afb. 51,1) van het TV-vak in het midden licht naar beneden duwen. De uitschuifbare kolom (Afb. 52,3) wordt ontgrendeld en schuift naar boven.
- Aan de ontgrendelingsknop (Afb. 52,1) trekken en de houder (Afb. 52,2) met flatscreen in de gewenste positie draaien.

Opbergen:

- Flatscreen terugdraaien in de uitgangspositie, totdat houder (Afb. 52,2) in de vergrendeling vastklikt.
- Afdekking (Afb. 51,1) in het midden tegen de weerstand van de uitschuifbare kolom (Afb. 52,3) naar beneden duwen totdat de vergrendeling vastklikt.

6.7 Verwarmen



- ▶ Als de verwarming aanstaat wordt de gasafvoerbuis in de kledingkast heet. Daarom geen hittegevoelige kledingstukken in de onmiddellijke buurt van de gasafvoerbuis bewaren (zie ook hoofdstuk 9).



- ▷ De bediening van de verwarming is in hoofdstuk 9 beschreven.

6.8 Ventileren



- ▶ De zuurstof binnen in het voertuig wordt door ademen of door het gebruik van op gas werkende inbouwapparaten verbruikt. Daarom moet de verbruikte lucht voortdurend worden ververs. Met het oog hierop zijn in het voertuig kunstmatige ventilatieopeningen (bijv. dakluiken met kunstmatige ventilatie, paddestoeldakventilators of vloerventilators) ingebouwd. Kunstmatige ventilatieopeningen noch van binnen noch van buiten afdekken, bijv. met een wintermat, of dichtzetten. Kunstmatige ventilatieopeningen vrijhouden van sneeuw en bladeren. Er dreigt verstikkingsgevaar door een verhoogd CO₂-gehalte.



- ▷ Bij bepaalde weersomstandigheden kan ondanks toereikende ventilatie condenswater ontstaan aan metalen voorwerpen (bijv. schroefverbindingen aan de bodem van het voertuig).
- ▷ Bij opengewerkte plaatsen (bijv. hefdakranden, paddestoeldakventilatoren, dakluikranden, contactdozen, vulopeningen, luiken enz.) kunnen bijkomende koudebruggen ontstaan.

Condenswater

Door regelmatig en doelgericht ventileren voor een continue luchtverversing zorgen. Alleen op deze manier wordt verhinderd, dat zich bij koeler weer condenswater en als gevolg daarvan schimmel vormt. Als verwarming, luchtverdeling en ventilatie op elkaar zijn afgestemd, kan in koele seizoenen een aangenaam woonklimaat worden gecreëerd.

Het voertuig bij langere stilstand af en toe goed doorluchten, met name in de zomer, omdat er warmteophoping mogelijk is. Daarbij niet alleen het interieur, maar ook de van buitenaf toegankelijke opbergruimten ventileren. Wanneer het voertuig in een gesloten ruimte is ondergebracht (bijv. garage), ook de staanplaats ventileren. Optredend condenswater kan schimmelvorming tot gevolg hebben.

6.9 Ramen



- ▷ De ramen zijn uitgerust met verduisteringsrollo of vouwverduistering en met rolhor of vouwbare hor. Verduisteringsrollo's en rolhorren springen na het losmaken van de vergrendeling door trekkracht automatisch terug in de uitgangspositie. Om het trekmechanisme niet te beschadigen het verduisteringsrollo of rolhor vasthouden en langzaam in de uitgangspositie terugbrengen. De vouwverduistering en de vouwbare hor bestaan uit dun weefsel. Om de vouwverduistering of de hor niet te beschadigen, de vouwverduistering of de hor voorzichtig aan de greep in de uitgangspositie terugbrengen.
- ▷ Rolgordijnen niet gedurende langere tijd gesloten houden, anders kan er materiaalvermoeidheid optreden.
- ▷ Als het verduisteringsrollo of de vouwverduistering helemaal is gesloten, kan er bij sterke zonnestraling warmteophoping tussen het verduisteringsrollo/de vouwverduistering en het raam optreden. Het raam kan beschadigd worden.
 Als de verduistering in de onderste rolgordijnbehuizing ingebouwd is, de verduistering bij sterke zonnestraling daarom slechts voor 2/3 sluiten. Zo kan de warmte tussen raam en verduistering ontsnappen.
 Als de verduistering in de onderste rolgordijnbehuizing ingebouwd is, de verduistering helemaal sluiten en regelmatig openen.
 Daarnaast het raam in de stand "continue ventilatie" brengen.
- ▷ Voor het begin van de rit de ramen sluiten.
- ▷ Al naargelang het weer de ramen zo ver sluiten, dat er geen vocht kan binnendringen.
- ▷ Voor het openen en sluiten van de ramen dienen alle vergrendelingshendels die aan de ramen zijn gemonteerd geopend of gesloten te worden.



- ▷ Bij het verlaten van het voertuig altijd de ramen sluiten.
- ▷ Binnen in het dubbele plexiglasraam kan zich bij sterke temperatuurverschillen of extreme weersomstandigheden een lichte aanslag van condenswater vormen. Het raam is zo geconstrueerd dat condenswater bij een stijgende buitentemperatuur gemakkelijk kan verdampen. Voor beschadiging van het dubbele plexiglasraam door condenswater hoeft men niet te vrezes.

6.9.1 Uitzetbaar raam



- ▷ Als ramen met automatische uitzetters zijn gemonteerd, het raam helemaal openen, om de vergrendeling vrij te geven. Als de vergrendeling niet opgeheven en het raam toch gesloten wordt, kan het raam wegens de grote tegendruk breken.
- ▷ Bij het openzetten van de uitzetbare ramen erop letten dat er geen vervormingen optreden. Uitzetbare ramen gelijkmatig openen en sluiten.
- ▷ Als de vergrendelingshendel met een vergrendelingsknop uitgerust is, bij elke bediening van de vergrendelingshendel de vergrendelingsknop indrukken.

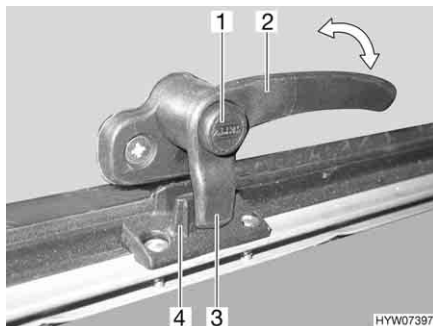

Afb. 53 Vergrendelingshendel met vergrendelingsknop in stand "gesloten"

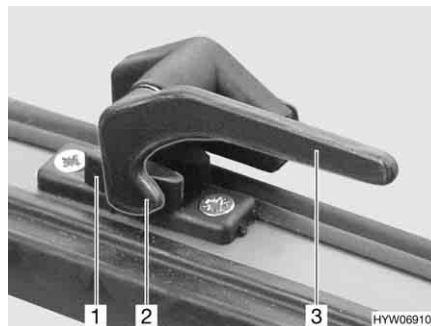

Afb. 54 Vergrendelingshendel in stand "gesloten"

- Openen:*
- Indien aanwezig, de vergrendelingsknop (Afb. 53,1) indrukken en ingedrukt houden.
 - De vergrendelingshendel (Afb. 53,2 of Afb. 54,3) een kwartslag naar het midden van het raam draaien.

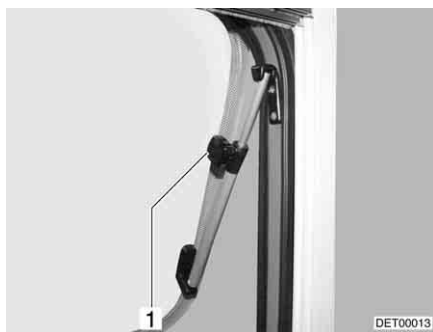

Afb. 55 Uitzetbaar raam met draaibare uitzetters



Afb. 56 Uitzetbaar raam met automatische uitzetters

- Uitzetbaar raam met draaibare uitzetters: Het uitzetbaar raam tot de gewenste stand openen en met kartelknop (Afb. 55,1) vastzetten.
- Uitzetbaar raam met automatische uitzetters: Het uitzetbaar raam tot de gewenste vergrendelstand openen. De automatische uitzetter (Afb. 56,1) vergrendelt automatisch.

Het uitzetbaar raam blijft vergrendeld in de gewenste stand.

- Sluiten:*
- Uitzetbaar raam met draaibare uitzetters: Kartelknop (Afb. 55,1) draaien tot de bevestiging los is.
Uitzetbaar raam met automatische uitzetters: Het uitzetbaar raam zover openen, tot de vergrendeling is opgeheven.
 - Het uitzetbaar raam sluiten.
 - Indien aanwezig, de vergrendelingsknop (Afb. 53,1) indrukken en ingedrukt houden.
 - De vergrendelingshendel (Afb. 53,2 of Afb. 54,3) een kwartslag naar het raamkozijn draaien. De vergrendelingsneus (Afb. 53,3 of Afb. 54,2) van de vergrendelingshendel ligt geheel aan de binnenzijde van de raamvergrendeling (Afb. 53,4 of Afb. 54,1).

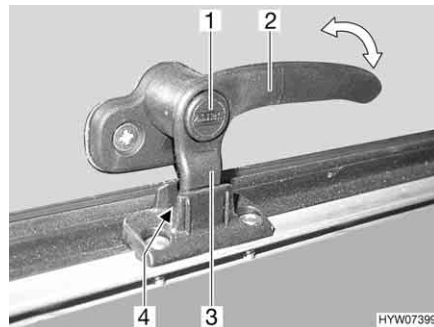

Afb. 57 Vergrendelingshendel met vergrendelingsknop in stand "continue ventilatie"

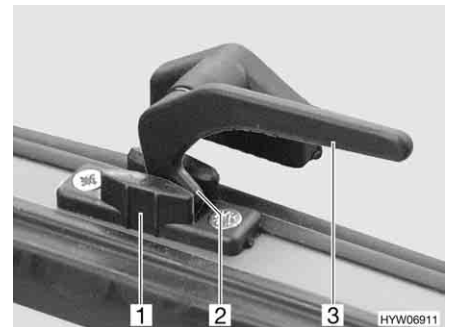

Afb. 58 Vergrendelingshendel in stand "continue ventilatie"

Continue ventilatie

Met de vergrendelingshendel kan het uitzetbaar raam in twee verschillende standen worden gezet:

- In stand "continue ventilatie" (Afb. 57 en Afb. 58)
- In stand "vast afgesloten" (Afb. 53 en Afb. 54)

Om het uitzetbaar raam in de stand "continue ventilatie" te brengen:

- Indien aanwezig, de vergrendelingsknop (Afb. 57,1) indrukken en ingedrukt houden.
- De vergrendelingshendel (Afb. 57,2 of Afb. 58,3) een kwartslag naar het midden van het raam draaien.
- Het uitzetbaar raam licht naar buiten duwen.
- De vergrendelingshendel weer terugdraaien. De vergrendelingsneus (Afb. 57,3 of Afb. 58,2) van de vergrendelingshendel daarbij in de uitsparing van de raamvergrendeling (Afb. 57,4 of Afb. 58,1) schuiven.
- Indien aanwezig, de vergrendelingsknop (Afb. 57,1) loslaten.
- Zorg ervoor, dat de vergrendelingsknop niet is ingedrukt, maar de vergrendelingshendel borgt.

Het uitzetbare raam mag tijdens de rit niet in de stand "continue ventilatie" staan.

Bij regen kan er spatwater in de woonruimte binnendringen, als het uitzetbare raam in de stand "continue ventilatie" staat. Daarom de uitzetbare ramen volledig sluiten.

6.9.2 Verduisteringsrollo en rolhor



- ▷ De rolgordijnen voor het begin van de rit openen. Als de rolgordijnen gesloten zijn, kan de veeras door de schokken worden beschadigd.



- ▷ Al naargelang het raamformaat zijn de rolgordijnen uitgerust met één of twee grepen.

De ramen zijn uitgerust met verduisteringsrollo en rolhor. Verduisteringsrollo en rolhor zijn los van elkaar bedienbaar.

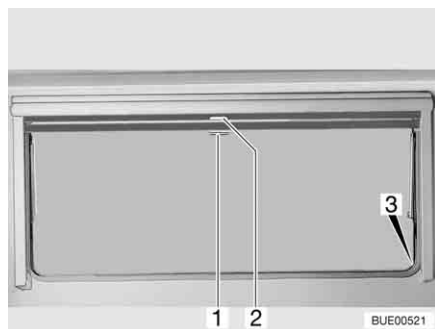

Afb. 59 Uitzetbaar raam

Verduisteringsrollo Het verduisteringsrollo bevindt zich in de rolgordijnbehuizing bovenaan.

Sluiten: ■ Verduisteringsrollo aan de greep (Afb. 59,2) naar beneden trekken. Als het verduisteringsrollo helemaal wordt gesloten, het verduisteringsrollo aan beide kanten aan het raamkozijn in de vergrendeling (Afb. 59,3) hangen.

Openen: ■ Als het verduisteringsrollo helemaal is gesloten: De greep (Afb. 59,2) naar beneden drukken en de greep daarbij licht naar binnen trekken. Het verduisteringsrollo uit de vergrendeling links en rechts aan het raamkozijn nemen.

■ Als het verduisteringsrollo zich in een tussenstand bevindt: De greep (Afb. 59,2) lichtjes naar beneden trekken tot het rolgordijn uit de vergrendeling komt.

■ Verduisteringsrollo aan de greep langzaam terug laten lopen.

Rolhor De rolhor bevindt zich in de rolgordijnbehuizing bovenaan.

Sluiten: ■ Rolhor aan de greep (Afb. 59,1) naar beneden trekken en aan beide zijden van het raamkozijn in de vergrendeling (Afb. 59,3) hangen.

Openen: ■ Greep (Afb. 59,1) naar beneden drukken en de greep daarbij licht naar binnen trekken. De rolhor uit de vergrendelingen links en rechts aan het raamkozijn nemen.

■ Rolhor met de greep langzaam terugschuiven.

6.10 Dakluiken

Afhankelijk van het model zijn in het voertuig dakluiken met of zonder kunstmatige ventilatie ingebouwd. Als er een dakluik zonder kunstmatige ventilatie is ingebouwd, vindt de ventilatie plaats met de paddestoeldakventilatoren.



- ▶ De ventilatieopeningen van de kunstmatige ventilatie altijd open houden. Kunstmatige ventilatieopeningen nooit afdekken, bijv. met een wintermat, of dichtzetten. Kunstmatige ventilatieopeningen vrijhouden van sneeuw en bladeren.



- ▷ De dakluiken zijn uitgerust met verduisteringsrollo of vouwverduistering en met rolhor of vouwbare hor. Verduisteringsrollo en rolhor springen na het losmaken van de vergrendeling door trekkracht automatisch terug in de uitgangspositie. Om het trekmechanisme niet te beschadigen het verduisteringsrollo of rolhor vasthouden en langzaam in de uitgangspositie terugbrengen. De vouwverduistering en de vouwbare hor bestaan uit dun weefsel. Om de vouwverduistering of de hor niet te beschadigen, de vouwverduistering of de hor voorzichtig aan de greep in de uitgangspositie terugbrengen.
- ▷ Rolgordijnen niet gedurende langere tijd gesloten houden, anders kan er materiaalvermoeidheid optreden.
- ▷ Als het verduisteringsrollo resp. de vouwverduistering helemaal is gesloten, kan er bij sterke zonnestraling warmteopbouw tussen het verduisteringsrollo/de vouwverduistering en het dakluik optreden. Het dakluik kan beschadigd worden. Daarom bij sterke zonnestraling het verduisteringsrollo/de vouwverduistering maar voor 2/3 sluiten. Het dakluik iets openen of in ventilatiestand brengen.
- ▷ Al naargelang het weer de dakluiken zo ver sluiten, dat er geen vocht kan binnendringen.
- ▷ Niet op de dakluiken gaan staan.
- ▷ Voor het begin van de rit de dakluiken sluiten.
- ▷ Voor het begin van de rit de vergrendeling van de dakluiken controleren.
- ▷ Bij het verlaten van het voertuig altijd de dakluiken sluiten.



6.10.1 Heki-dakluik (mini en midi) (gedeeltelijk speciale uitvoering)

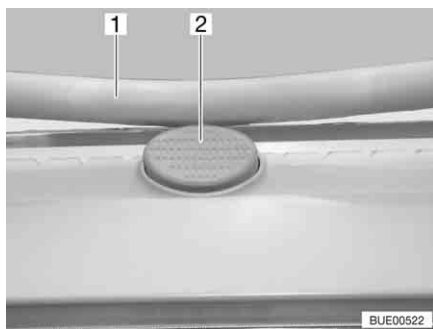

Afb. 60 Vergrendelingsknop aan het Heki-dakluik

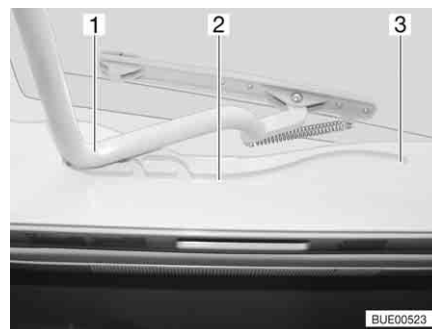

Afb. 61 Heki-dakluik, geleiding

Het Heki-dakluik wordt aan één kant omhoog gezet.

- Openen:**
- De vergrendelingsknop (Afb. 60,2) indrukken en de beugel (Afb. 60,1) met beide handen naar beneden trekken.
 - De beugel (Afb. 61,1) in de geleidingen (Afb. 61,2) tot in de achterste positie (Afb. 61,3) trekken.
- Sluiten:**
- De beugel (Afb. 61,1) met beide handen licht naar boven drukken.
 - De beugel in de geleidingen terugschuiven.
 - De beugel met beide handen naar boven drukken, tot de beugel boven de vergrendelingsknop (Afb. 60,2) ligt.

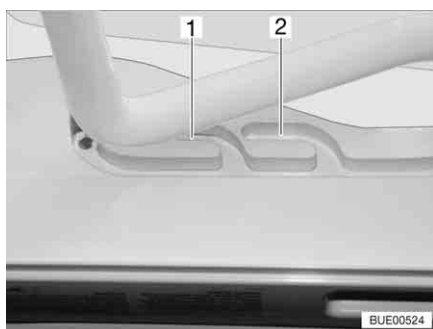

Afb. 62 Heki-dakluik in ventilatiestand

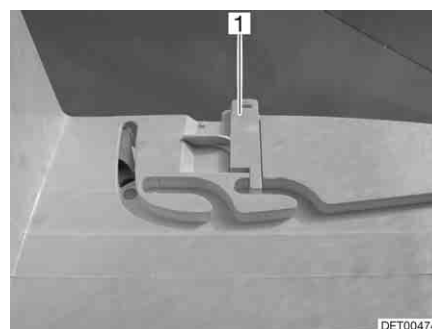

Afb. 63 Vergrendeling ventilatiestand

Ventilatiestand

Het Heki-dakluik kan in twee ventilatiestanden worden gezet: Stand voor slecht weer (Afb. 62,1) en middelste stand (Afb. 62,2). Afhankelijk van het model kan het dakluik in de middelste stand met de beide grendels (Afb. 63,1) links en rechts aan het frame van het dakluik worden vergrendeld.

- De vergrendelingsknop (Afb. 60,2) indrukken en de beugel (Afb. 60,1) met beide handen naar beneden trekken.
- De beugel in de geleidingen (Afb. 61,2) tot de gewenste stand trekken.
- De beugel licht naar boven drukken en in de gekozen geleiding (Afb. 62,1 of 2) schuiven en evt. vergrendelen.

Vouwverduistering Om de vouwverduistering te sluiten en te openen:

- Sluiten:* ■ De vouwverduistering aan de greep uittrekken en in gewenste stand loslaten. De vouwverduistering blijft in deze positie staan.
- Openen:* ■ De vouwverduistering aan de greep langzaam in uitgangspositie schuiven.

Hor Om de hor te sluiten en te openen:

- Sluiten:* ■ De hor met de greep naar de tegenoverliggende greep van de vouwverduistering trekken.
- Openen:* ■ De greep aan de hor achteraan indrukken. De vergrendeling wordt ontgrendeld.
■ De hor met de greep langzaam terugschuiven.

6.10.2 Heki-dakluik (speciale uitvoering)

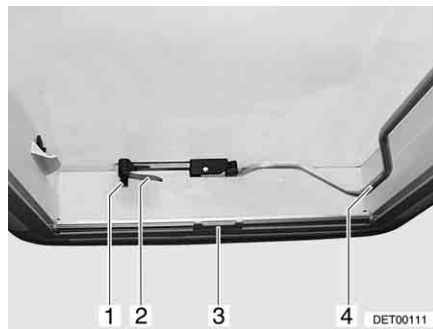

Afb. 64 Heki-dakluik, gesloten

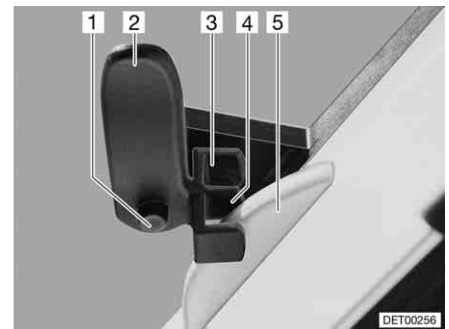

Afb. 65 Heki-dakluik in ventilatiestand 1

Het Heki-dakluik kan aan één kant omhoog worden gezet.

- Openen:* ■ Vergrendelingsknop (Afb. 64,1) indrukken en vergrendelingshendel (Afb. 64,2) een kwartslag naar binnen draaien.
■ Beugel (Afb. 64,4) naar beneden uit de vergrendeling trekken.
■ Heki-dakluik met de beugel naar boven drukken.
■ Beugel weer in de vergrendeling drukken.
- Sluiten:* ■ Beugel (Afb. 64,4) naar beneden uit de vergrendeling trekken.
■ Heki-dakluik met de beugel naar beneden trekken.
■ Vergrendelingshendel (Afb. 64,2 en Afb. 65,2) een kwartslag draaien. De neus van de dakvergrendeling (Afb. 65,5) moet daarbij in de bovenste vergrendelingskruk (Afb. 65,3) steken.
■ Beugel weer in de vergrendeling drukken.
- Ventilatiestand (variant 1):* ■ Heki-dakluik openen en licht naar buiten drukken.
■ Vergrendelingsknop (Afb. 65,1) indrukken en vergrendelingshendel (Afb. 65,2) terugdraaien. De neus van de dakvergrendeling (Afb. 65,5) moet daarbij in de onderste vergrendelingskruk (Afb. 65,4) steken.
■ Beugel weer in de vergrendeling drukken.

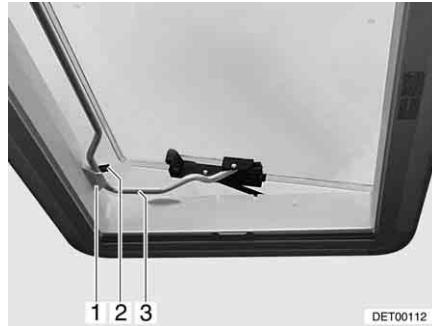

Afb. 66 Heki-dakluik in ventilatiestand 2

Ventilatiestand (variant 2):

- Heki-dakluik openen.
- Beugel (Afb. 66,3) in de houder (Afb. 66,1) leggen.
- Hendel (Afb. 66,2) over de beugel leggen.

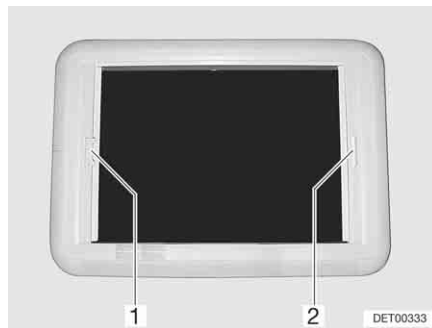

Afb. 67 Heki-dakluik, rolgordijn-vergrendeling

Verduisteringsrollo

Om het verduisteringsrollo te sluiten en te openen:

- Sluiten:*
- Het verduisteringsrollo aan de greep (Afb. 67,2) naar de tegenoverliggende greep van de rolhor (Afb. 67,1) trekken en vergrendelen.
- Openen:*
- Verduisteringsrollo met een hand bij de greep vasthouden.
 - Met de andere hand de ontgrendelingslijst bij de greep van de rolhor (Afb. 67,1) in de richting van de greep drukken. De vergrendeling wordt ontgrendeld.
 - Het verduisteringsrollo aan de greep langzaam terug laten lopen.

Rolhor

Om de rolhor te sluiten en te openen:

- Sluiten:*
- Rolhor bij de greep (Afb. 67,1) naar de tegenoverliggende greep van de verduisteringsrollo (Afb. 67,2) trekken en vergrendelen.
- Openen:*
- Rolhor (Afb. 67,1) aan de greep vasthouden en de ontgrendelingslijst in de richting van de greep drukken. De vergrendeling wordt ontgrendeld.
 - De rolhor met de greep langzaam terugschuiven.

6.11 Tafels

6.11.1 Hangtafel met knikpoot

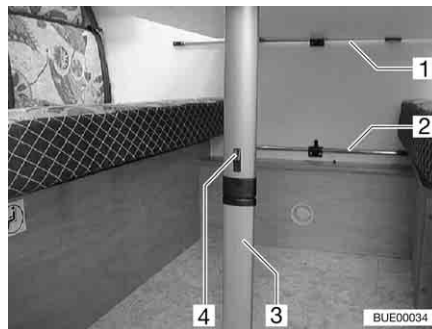

Afb. 68 Hangtafel met knikpoot

De hangtafel kan als bed-onderstel worden gebruikt.

Ombouw tot bed-onderstel:

- Tafelblad vooraan licht optillen.
- Vergrendeling (Afb. 68,4) in de richting van het tafelblad schuiven.
- Onderste deel van de tafelpoot (Afb. 68,3) 90° omklappen.
- Hangtafel uit de bovenste inhaakrail (Afb. 68,1) haken.
- Hangtafel in de onderste inhaakrail (Afb. 68,2) haken en op het gewricht van de tafelpoot leggen.

6.11.2 Zwenktafel



- ▷ De zwenktafel voor het begin van de rit verkleinen.



Afb. 69 Zwenktafel met metalen frame

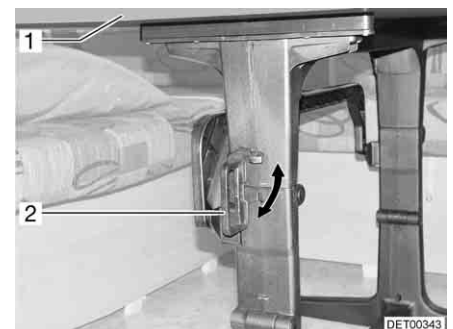

Afb. 70 Zwenktafel met kunststof frame

De zwenktafel kan door zijn zwenkmechanisme als bed-onderstel worden gebruikt.

Ombouw tot bed-onderstel:

- Greep (Afb. 69,2) naar boven schuiven resp. greep (Afb. 70,2) in de horizontale stand draaien.
- Het tafelblad (Afb. 69,1 resp. Afb. 70,1) met een boog naar beneden zwenken.
- Greep (Afb. 69,2) vergrendelen resp. greep (Afb. 70,2) in de verticale stand terugdraaien. Het zwenkmechanisme is vergrendeld.

6.11.3 Hangtafel en zwenktafel

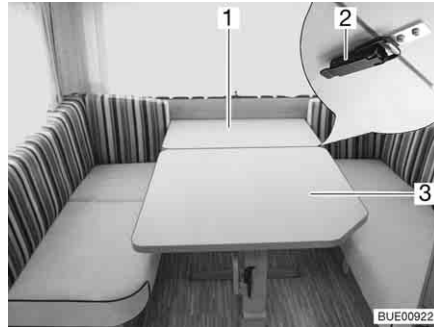

Afb. 71 Hangtafel en zwenktafel



Afb. 72 Na de ombouw naar ronde zitgroep

De combinatie van hangtafel en zwenktafel kan worden omgebouwd naar ronde zitgroep.

Ombouw naar ronde zitgroep:

- Twee sluitingen (Afb. 71,2) aan de onderkant van het tafelblad openen.
- Zwenktafel (Afb. 71,3) iets naar het midden trekken.
- Tafelblad van de hangtafel (Afb. 71,1) ca. 45° optillen.
- Onderste deel van de tafelpoot van de hangtafel naar beneden trekken en 90° omklappen.
- De hangtafel uit de bovenste houder nemen.
- Hangtafel in de onderste houder hangen en met de voet op de vloer plaatsen.
- De extra kussens plaatsen.
- Zwenktafel weer naar achter schuiven (Afb. 72).

6.11.4 Heftafel

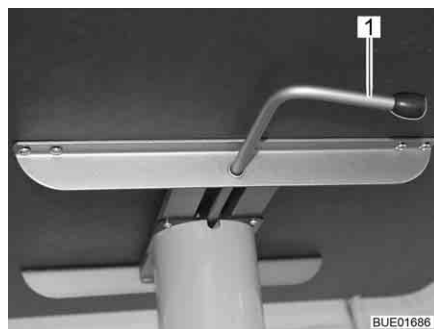

Afb. 73 Heftafel

De tafel kan door het hefmechanisme ook als bed-onderstel worden gebruikt.

Ombouw tot bed-onderstel:

- De vergrendelingshendel (Afb. 73,1) naar links zwenken. De vergrendeling van het hefmechanisme is open.
- Het tafelblad in het midden tot de aanslag naar beneden drukken en gedrukt houden.
- De vergrendelingshendel (Afb. 73,1) naar rechts zwenken (Afb. 73). Het hefmechanisme is vergrendeld.

- Ombouw tot tafel:*
- De vergrendelingshendel (Afb. 73,1) naar links zwenken. De vergrendeling van het hefmechanisme is open. Het tafelblad komt tot de aanslag naar boven.
 - De vergrendelingshendel naar rechts zwenken (Afb. 73). Het hefmechanisme is vergrendeld.

6.11.5 Hangtafel en heftafel

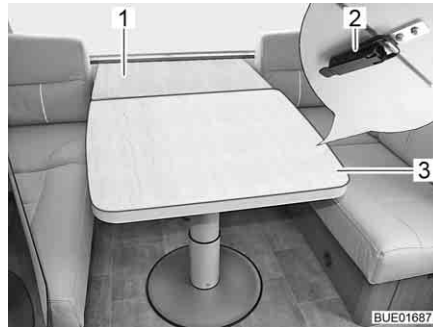

Afb. 74 Hangtafel en heftafel



Afb. 75 Na de ombouw naar ronde zitgroep

De combinatie van hangtafel en heftafel kan worden omgebouwd naar ronde zitgroep.

Ombouw naar ronde zitgroep:

- Twee sluitingen (Afb. 74,2) aan de onderkant van het tafelblad openen.
- Heftafel (Afb. 74,3) iets naar het midden trekken.
- Tafelblad van de hangtafel (Afb. 74,1) ca. 45° optillen.
- Onderste deel van de tafelpoot van de hangtafel naar beneden trekken en 90° omklappen.
- De hangtafel uit de bovenste houder nemen.
- Hangtafel in de onderste houder hangen en met de voet op de vloer plaatsen.
- De extra kussens plaatsen.
- Heftafel weer naar achter schuiven (Afb. 75).

6.12 Bedden

6.12.1 Stapelbed



- ▶ Het bovenste stapelbed alleen gebruiken als de valbeveiliging is aangebracht.
- ▶ Het stapelbed met maximaal 100 kg belasten.
- ▶ Het bovenste stapelbed niet gebruiken voor kinderen onder de 6 jaar.
- ▶ Kleine kinderen nooit zonder toezicht in het stapelbed laten.
- ▶ Met name bij kleine kinderen onder de 6 jaar altijd erop letten dat ze niet van het stapelbed kunnen vallen.
- ▶ Voor kinderen passende, afzonderlijke kinderbedden of reiswiegen gebruiken.

Al naargelang het model is het voertuig van een stapelbed voorzien. Het stapelbed kan zonder extra montage onmiddellijk worden gebruikt.

Altijd het bovenste bed opgaan met de standaard aanwezige bedladder.

6.12.2 Vast bed (veeropsteller)



- ▶ Lattenbodem bij het sluiten voorzichtig omlaagdrukken. Aan het einde van de beweging wordt de lattenbodem door de veren snel omlaaggetrokken. Hierdoor bestaat beknellingsgevaar!

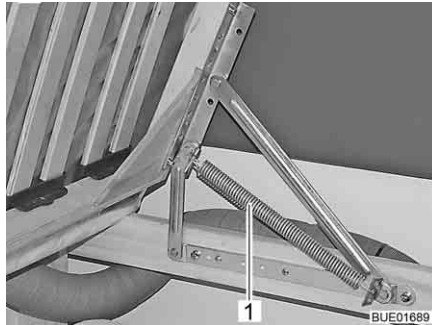

Afb. 76 Vast bed

Onder het bed bevindt zich een opbergruimte. Voor het inruimen of uitruimen van de opbergruimte van binnen in het voertuig de lattenbodem naar boven klappen.

- Openen:*
- Matras iets naar het midden trekken.
 - Lattenbodem optillen. De veren (Afb. 76,1) houden de lattenbodem in de geopende stand.
- Sluiten:*
- Lattenbodem tegen de weerstand van de veren naar beneden duwen.

6.12.3 Hefbed, handmatig bedienbaar (Premio Plus en Averso Plus)



- ▶ De leeslampen in het hefbed uitschakelen, als het hefbed naar boven wordt geschoven. Brandgevaar!
- ▶ De leeslampen aan de onderkant van het hefbed uitschakelen, als het hefbed wordt neergelaten. Brandgevaar!
- ▶ Het hefbed met maximaal 200 kg belasten.
- ▶ Voor begin van de rit het hefbed beveiligen. Hiervoor het hefbed vergrendelen.
- ▶ Hefbed voor gebruik in de onderste eindpositie trekken. Ervoor zorgen dat het hefbed niet op hindernissen zoals hoofdsteunen, kussens of dergelijke ligt.
- ▶ Het hefbed alleen gebruiken als het veiligheidsnet is gespannen.
- ▶ Kleine kinderen nooit zonder toezicht in het hefbed laten.
- ▶ Met name bij kleine kinderen onder de 6 jaar altijd erop letten dat ze niet uit het hefbed kunnen vallen.
- ▶ Voor kinderen passende, afzonderlijke kinderbedden of reiswiegen gebruiken.



- ▷ Het hefbed moet zonder veel kracht gesloten kunnen worden, zodat het in de vergrendelstand vrij van spanningen is. Voorwerpen op het hefbed kunnen aan het hefmechanisme aan één kant tot spanningen leiden en beschadigingen veroorzaken.

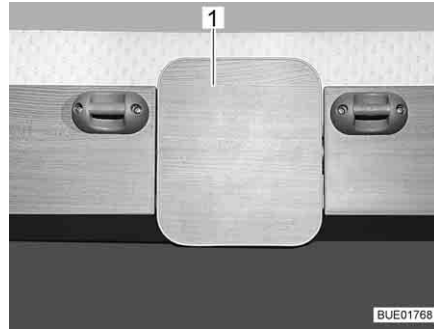

Afb. 77 Ontgrendeling (Premio Plus)

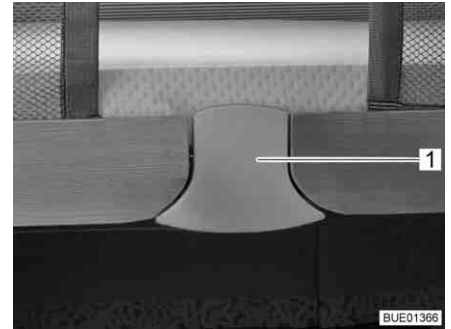

Afb. 78 Ontgrendeling (Averso Plus)

Het hefbed bevindt zich boven de achterste zitgroep.

Het hefbed heeft in de bovenste positie twee vergrendelstanden. In beide vergrendelstanden is het hefbed veilig vergrendeld.

Hefbed neerlaten:

- Lampen onder het hefbed uitschakelen.
- Hindernissen in het uitschuifbereik van het hefbed verwijderen (bijv. hoofdsteunen).
- Die rugkussens omklappen.
- Ontgrendelingsvlak (Afb. 77,1 resp. Afb. 78,1) aan de onderzijde uittrekken. De vergrendeling is ontgrendeld.
- Het hefbed met beide handen tot de aanslag naar beneden trekken.
- Indien het hefbed zich in de bovenste vergrendelstand bevond: Ontgrendelingsvlak voor het overwinnen van de tweede vergrendelstand opnieuw aan de onderzijde uittrekken. Het hefbed met beide handen verder tot de aanslag naar beneden trekken.
- Ervoor zorgen dat het hefbed in de onderste eindpositie getrokken is en niet op hindernissen zoals hoofdsteunen, kussens of dergelijke ligt.



Afb. 79 Inklaphulp

Hefbed optillen:

- Leeslampen aan het plafond uitschakelen.
- Hefbed met beide handen tot de eerste vergrendelstand naar boven drukken. Let er daarbij op dat de inklaphulp (Afb. 79,1) aan beide zijden de stofbanen aan de zijkant naar binnen trekt. Indien gewenst het hefbed tot de bovenste vergrendelstand naar boven drukken. Daarbij erop letten, dat de kliksluiting in de vergrendelingsbeugel hoorbaar vastklikt.
- Controleren of het hefbed veilig is vergrendeld. Daarvoor het hefbed omlaag trekken.



- ▷ Afhankelijk van het model is het hefbed met een eendelig of met een in tweeën gedeeld veiligheidsnet uitgerust.

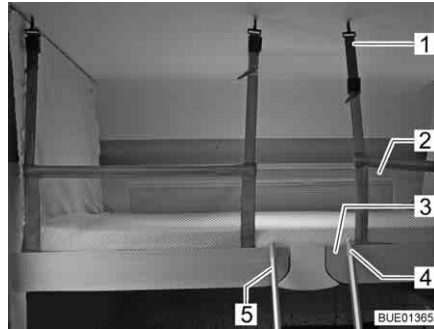

Afb. 80 Hefbed met gespannen veiligheidsnet

Veiligheidsnet Het veiligheidsnet (Afb. 80,2) met de veiligheidsriemen ligt in het hefbed onder de matras. Het veiligheidsnet pas opspannen, als er zich reeds personen in het hefbed bevinden.

Opspannen: ■ De veiligheidsriemen (Afb. 80,1) in de haken aan het plafond hangen.

Bedladder Het hefbed uitsluitend opgaan met de meegeleverde bedladder (Afb. 80,5).

Vasthaken: ■ Bedladder (Afb. 80,5) met de beide beugels (Afb. 80,4) in de greeplijst (Afb. 80,3) aan het hefbed vasthaken.

Opbergen: ■ Bedladder (Afb. 80,5) uit de greeplijst (Afb. 80,3) aan het hefbed uithaken.
■ Bedladder veilig opbergen.

6.12.4 Kast-opklapbed



- ▶ Het kast-opklapbed alleen gebruiken, als de veiligheidsnetten zijn gespannen.
- ▶ Het kast-opklapbed met maximaal 60 kg belasten.
- ▶ Voor begin van de rit het kast-opklapbed vastzetten.
- ▶ Kleine kinderen nooit zonder toezicht in het kast-opklapbed laten.
- ▶ Met name bij kleine kinderen onder de zes jaar altijd erop letten dat ze niet uit het kast-opklapbed kunnen vallen.
- ▶ Voor kinderen passende, afzonderlijke kinderbedden of reiswiegen gebruiken.



Afb. 81 Gordel met trekknop



Afb. 82 Ontgrendeling

Kast-opklapbed openen:

- Trekknop (Afb. 81,1) aan gordel openen.
- Drukknop (Afb. 82,1) indrukken. De drukknop springt naar buiten.
- Drukknop vastpakken en kast-opklapbed naar beneden draaien tot het op de dragers aan de zijkant (Afb. 82,2) rust.

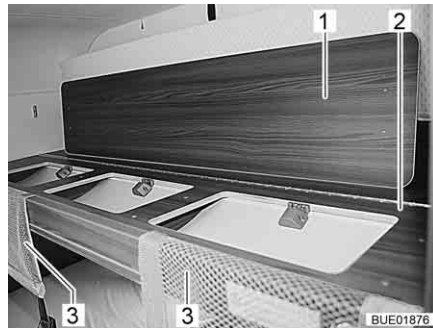

Afb. 83 Veiligheidsnetten en inlegblad

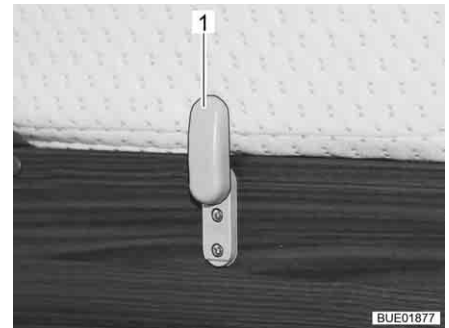

Afb. 84 Grendel

- Veiligheidsnetten (Afb. 83,3) van het ligvlak nemen.
- Inlegblad (Afb. 83,1) op ligvlak (Afb. 83,2) leggen.
- De grendels (Afb. 84,1) van de matras naar beneden draaien.
- Matras op het ligvlak leggen en uitklappen.

Kast-opklapbed sluiten:

- Matras inklappen en met de grendels vastzetten. Hiervoor de grendels naar boven draaien.
- Inlegblad voor de matras zetten.
- Veiligheidsnetten op het ligvlak leggen.
- Kast-opklapbed naar boven draaien.
- Gordel met trekknop sluiten.
- Controleren of het kast-opklapbed veilig is vergrendeld.



Afb. 85 Kast-opklapbed met gespannen veiligheidsnet

Veiligheidsnet Beide veiligheidsnetten pas opspannen, wanneer de persoon zich al in het kast-opklapbed bevindt.

Opspannen: ■ De veiligheidsriemen (Afb. 85,1) in de haken aan het plafond hangen.

6.12.5 Bedverbreding éénpersoonsbedden (speciale uitvoering)

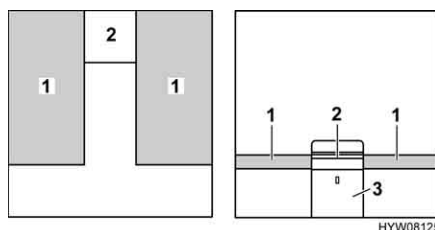

Afb. 86 Voor de ombouw

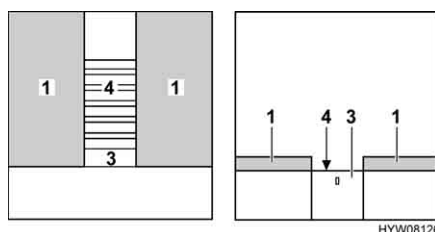

Afb. 87 Tijdens de ombouw

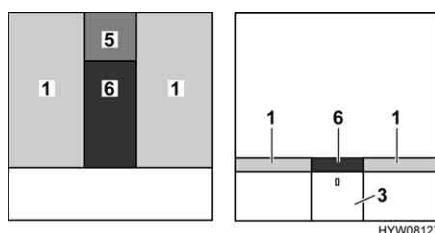

Afb. 88 Na de ombouw

- 1 Matras
- 2 Opzetstuk nachtkastje
- 3 Schuifblad nachtkastje
- 4 Lattenbodem
- 5 Extra kussen
- 6 Extra kussen

- Opzetstuk van het nachtkastje (Afb. 86,2) verwijderen en opzij zetten.
- De lattenbodem (Afb. 87,4) volledig eruit trekken. Hiervoor aan het schuifblad (Afb. 87,3) trekken.
- Het extra kussen (Afb. 88,5) op het nachtkastje leggen.
- Het extra kussen (Afb. 88,6) tussen de matrassen (Afb. 88,1) leggen.

6.13 Zitgroepen ombouwen om te slapen

De onderstaande tabel geeft een overzicht van de zitgroepen die in de afzonderlijke modellen zijn ingebouwd en vermeldt de paragraaf waarin het ombouwen tot bed beschreven is.

	Model	Zitgroep	Opmerking	Sectie
Premio Plus	510 TK	Ronde zitgroep/zitgroep achter	Zonder extra kussen	6.13.6
	510 TK	Lengte-zitgroep/boegzitgroep	Met extra kussen	6.13.2
Averso Top	430 TS	Lengte-zitgroep/zitgroep achter	Met extra kussen	6.13.2
	450 TS	Lengte-zitgroep/zitgroep achter	Met bedverbreding en extra kussen	6.13.8
	460 TS	Ronde zitgroep/zitgroep achter	Zonder extra kussen	6.13.6
	465 TS	Ronde zitgroep/boegzitgroep	Zonder extra kussen	6.13.6
	470 TS	Lengte-zitgroep/middelste zitgroep	Met bedverbreding en extra kussen	6.13.4
	475 TL	Ronde zitgroep/zitgroep achter	Zonder extra kussen	6.13.6
	485 TS	Ronde zitgroep/zitgroep achter	Zonder extra kussen	6.13.6
	520 TK	Lengte-zitgroep/middelste zitgroep	Zonder extra kussen	6.13.1
	535 TL	Ronde zitgroep/zitgroep achter	Zonder extra kussen	6.13.6
	545 TS	Lengte-zitgroep/middelste zitgroep	Met bedverbreding en extra kussen	6.13.4
	560 TK	Lengte-zitgroep/middelste zitgroep	Met extra kussen	6.13.5
	Nordic	580 TS	Ronde zitgroep/boegzitgroep	Met extra kussen
600 TK		Ronde zitgroep/boegzitgroep	Met extra kussen	6.13.7
650 TS		Ronde zitgroep/boegzitgroep	Met extra kussen	6.13.7
		Lengte-zitgroep/middelste zitgroep	Met extra kussen	6.13.3

Averso Plus

Model	Zitgroep	Opmerking	Sectie
410 TS	L-zitgroep/zitgroep achter	Kan niet tot bed worden omgebouwd	–
440 TK	Ronde zitgroep/zitgroep achter	Zonder extra kussens	6.13.6
510 TK	Ronde zitgroep/zitgroep achter	Zonder extra kussens	6.13.6
510 TK	Lengte-zitgroep/boeg-zitgroep	Met extra kussens	6.13.2



- ▷ De volgende weergaven gelden gedeeltelijk voor verschillende voertuigen. De lengte, breedte en vorm van afzonderlijke kussens kunnen daarom van de weergegeven kussens afwijken.

6.13.1 Lengte-zitgroep zonder extra kussens

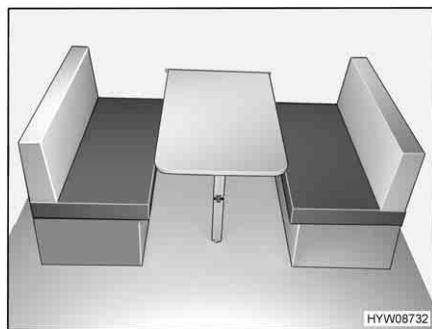

Afb. 89 Voor de ombouw

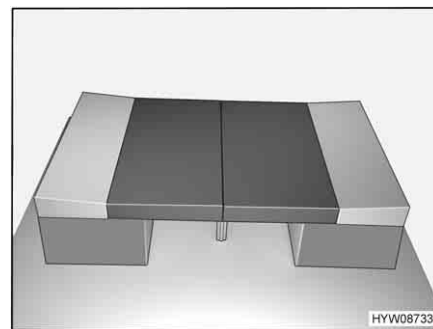

Afb. 90 Na de ombouw

- Tafel in bed-onderstel ombouwen (zie sectie 6.11).
- De zitkussens naar het midden trekken.
- De rugkussens tussen de zitkussens en de wand leggen (zie Afb. 90).

6.13.2 Lengte-zitgroep met extra kussens

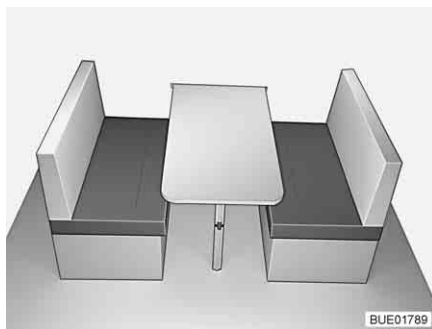

Afb. 91 Voor de ombouw

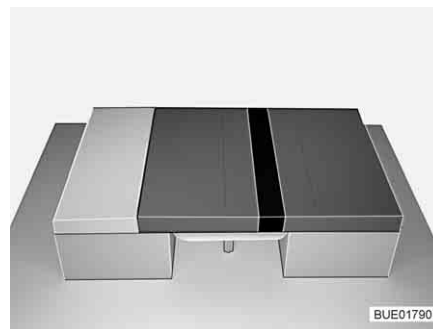

Afb. 92 Na de ombouw

- Tafel in bed-onderstel ombouwen (zie sectie 6.11).
- Een rugkussens verwijderen en terzijde leggen.
- Een zitkussens naar het midden trekken.
- Het overgebleven rugkussens tussen het zitkussens en de wand leggen.
- Het extra kussens tussen de zitkussens leggen (zie Afb. 92).

6.13.3 Lengte-zitgroep met extra kussen (afgeschuind)

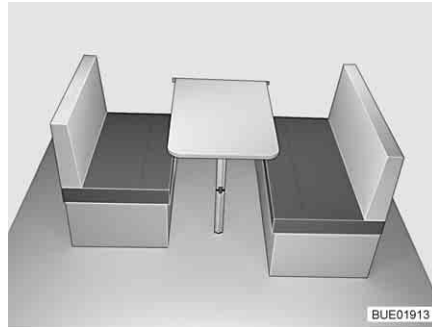

Afb. 93 Voor de ombouw

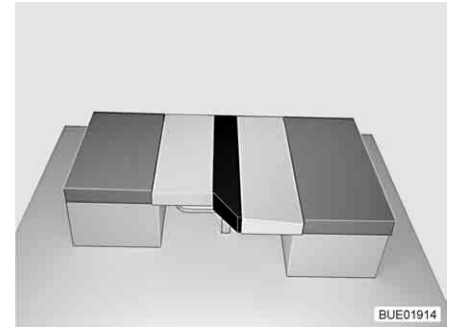

Afb. 94 Na de ombouw

- Tafel in bed-onderstel ombouwen (zie sectie 6.11).
- Het korte rugkussen verwijderen en terzijde leggen.
- Het lange rugkussen voor het zitkussen op de tafel leggen.
- Het extra kussen zoals weergegeven tussen het rugkussen en het zitkussen leggen (zie Afb. 94).

6.13.4 Lengte-zitgroep met bedverbreding

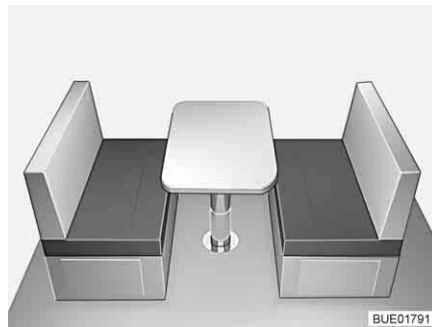

Afb. 95 Voor de ombouw



Afb. 96 Na de ombouw

- Tafel in bed-onderstel ombouwen (zie sectie 6.11).
- Zitbanken verbreden.
- Een rugkussen verwijderen en terzijde leggen.
- Een zitkussen naar het midden trekken.
- Het overgebleven rugkussen tussen het zitkussen en de wand leggen.
- Het smalle extra kussen tussen de zitkussens leggen.
- De twee bredere extra kussens op de zitbankverbreding leggen (zie Afb. 96).

6.13.5 Ronde zitgroep met extra kussen (klapbaar)

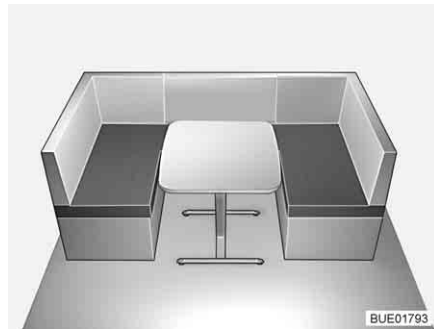

Afb. 97 Voor de ombouw



Afb. 98 Na de ombouw

- Tafel in bed-onderstel ombouwen (zie sectie 6.11).
- Alle rugkussens verwijderen en terzijde leggen.
- Het extra kussen opklappen en tussen de zitkussens leggen (zie Afb. 98).

6.13.6 Ronde zitgroep zonder extra kussen

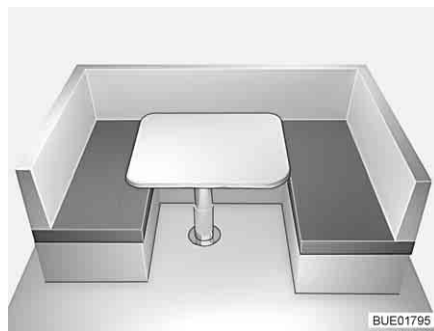

Afb. 99 Voor de ombouw

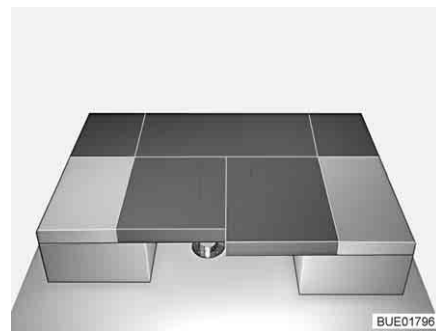

Afb. 100 Na de ombouw

- De rugkussens voor de zijkant en het achterste rugkussen verwijderen en wegleggen onder de tafel.
- De zitkussens aan de zijkant rechtop zetten.
- Tafel in bed-onderstel ombouwen (zie sectie 6.11).
- De rugkussens voor de zijkant tegen de buitenwand leggen.
- De beide zitkussens tussen de rugkussens duwen (zie Afb. 100).

6.13.7 Ronde zitgroep met extra kussen

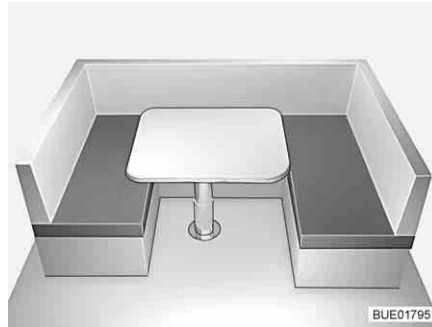

Afb. 101 Voor de ombouw

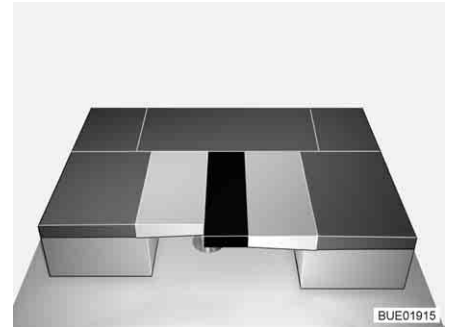

Afb. 102 Na de ombouw

- De rugkussens voor de zijkant en het achterste rugkussens verwijderen en wegleggen onder de tafel.
- Tafel in bed-onderstel ombouwen (zie sectie 6.11).
- De rugkussens voor de zijkant voor de zitkussens op de tafel leggen. De vlakke kant ligt naar boven.
- Het extra kussen tussen de rugkussens duwen (zie Afb. 102).

6.13.8 Ronde zitgroep met bedverbreding

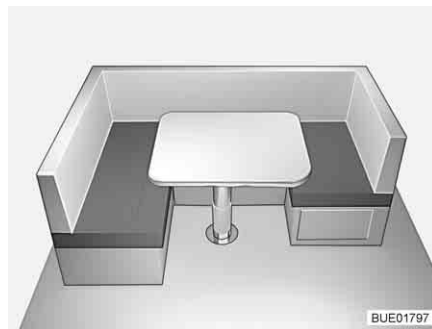

Afb. 103 Voor de ombouw

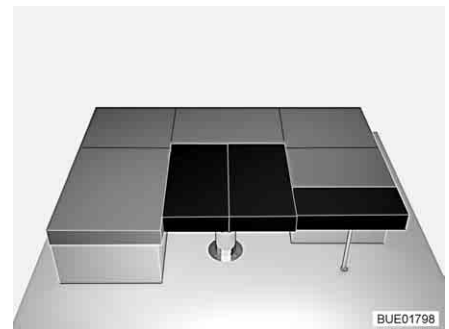

Afb. 104 Na de ombouw

- Tafel in bed-onderstel ombouwen (zie sectie 6.11).
- De bedkast-verlenging ontgrendelen en omhoog klappen.
- Steun in de houder aan de bedkast-verlenging plaatsen.
- Alle rugkussens verwijderen en terzijde leggen.
- Het extra kussen opklappen en tussen de zitkussens leggen.
- Het kleine extra kussen op de bedkast-verlenging leggen (zie Afb. 104).

6.14 Doucheaansluiting voor buitendouche (speciale uitvoering)



- ▶ De buitendouche alleen gebruiken, wanneer de afstand tot de dichtstbijzijnde elektrische apparaten of aansluitingen ten minste 1,20 m bedraagt. Gevaar van elektrische schok!



- ▷ Bij langere stilstand en vorstgevaar de waterinstallatie leegmaken.

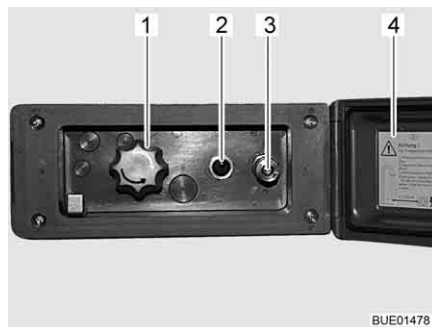

Afb. 105 Doucheaansluiting buiten

Buitendouche aansluiten:

- Deksel (Afb. 105,4) ontgrendelen en openen.
- Slang van de buitendouche op snelsluiting (Afb. 105,3) aansluiten.

Douche gebruiken:

- Waterpomp met schakelaar (Afb. 105,2) inschakelen.
- Watertemperatuur met draaiknop (Afb. 105,1) naar wens instellen.
- Waterpomp met schakelaar (Afb. 105,2) uitschakelen.

Doucheaansluiting sluiten:

- Waterpomp met schakelaar (Afb. 105,2) uitschakelen.
- Slang van snelsluiting loskoppelen. De snelsluiting is voorzien van een terugslagventiel, zodat er geen water meer naar buiten kan komen.
- Deksel (Afb. 105,4) sluiten en met sleutel vergrendelen.

Leegmaken:

- Slang van de buitendouche op snelsluiting aansluiten. Het terugslagventiel wordt geopend en de toevoerleidingen kunnen leeglopen.
- Draaiknop (Afb. 105,1) in de middelste stand zetten.
- Waterinstallatie leegmaken (zie sectie 10.2.4).

Hoofdstukoverzicht

In dit hoofdstuk staan instructies voor de gasinstallatie van het voertuig. De instructies hebben betrekking op:

- de veiligheid
- het wisselen van gasflessen
- de gasafsluitkranen
- de externe gasaansluiting
- de automatische omschakelinstallatie

De bediening van de op gas werkende apparaten van het voertuig is in hoofdstuk 9 beschreven.

7.1 Algemeen



- ▶ Voor het begin van de rit, bij het verlaten van het voertuig of als de gastoestellen niet gebruikt worden, alle gasafsluitkranen en de hoofdafsluitkraan aan de gasfles sluiten.
- ▶ Bij het tanken, op veerboten en in de garage moeten alle op gas werkende apparaten uitgeschakeld zijn (al naargelang uitvoering: verwarming, kookplaat, bakoven, grill, koelkast). Explosiegevaar!
- ▶ Wanneer een op gas werkend apparaat wordt gebruikt, het apparaat niet in gesloten ruimtes (bijv. garages) in gebruik nemen. Vergiftigings- en verstikkingsgevaar!
- ▶ De gasinstallatie alleen door een geautoriseerde werkplaats laten onderhouden, repareren of wijzigen.
- ▶ De gasinstallatie voor de ingebruikname en conform de nationale bepalingen door een geautoriseerde werkplaats laten controleren. Dit geldt ook voor niet aangemelde voertuigen. Bij wijzigingen aan de gasinstallatie de gasinstallatie meteen door een geautoriseerde werkplaats laten controleren.
- ▶ Ook de gasdrukregelaar en de gasafvoerbuizen moeten worden gecontroleerd. De gasdrukregelaar moet na 10 jaar worden vervangen. De eigenaar van het voertuig is verantwoordelijk voor het initiatief van de maatregel.
- ▶ Bij een defect aan de gasinstallatie (gaslucht, hoog gasverbruik) bestaat explosiegevaar! Onmiddellijk de hoofdafsluitkraan op de gasfles sluiten. Ramen en deuren openen en goed ventileren.
- ▶ Bij een defect aan de gasinstallatie: Niet roken, geen open vuur en geen elektrische apparaten (lichtschakelaar enz.) bedienen. Dichtheid gasvoerende delen en leidingen niet met open vuur controleren.
- ▶ Op inwendige aansluitstukken mogen alleen de daarvoor bestemde apparaten aangesloten zijn. Een apparaat niet buiten het voertuig gebruiken wanneer het op een inwendig aansluitstuk is aangesloten.
- ▶ Voor ingebruikname van de kookplaat voor een toereikende ventilatie zorgen. Raam of dakluik openen.
- ▶ Gaskooktoestel of gasbakoven niet gebruiken voor verwarmingsdoel-einden.
- ▶ Als er meerdere gastoestellen voorhanden zijn, dan is voor ieder apparaat een gasafsluitkraan vereist. Wanneer gastoestellen niet worden gebruikt, moet de betreffende gasafsluitkraan worden gesloten.



- ▶ Ontstekingsbeveiligingen moeten na uitgaan van de gasvlam binnen een minuut sluiten. Daarbij is een klik te horen. Werking zo nu en dan controleren.
- ▶ De ingebouwde gastoestellen zijn uitsluitend ontworpen voor gebruik met propaangas, butaangas of een mengsel van beide gassen. De gasdrukregelaar alsmede alle ingebouwde gastoestellen zijn ontworpen voor een bedrijfsdruk van 30 mbar.
- ▶ Propaangas is gasvormig tot -42 °C, butaangas daarentegen slechts tot 0 °C. Bij lagere temperaturen is er geen gasdruk meer aanwezig. Butaangas is niet geschikt voor gebruik in de winter.
- ▶ De gas slang op de aansluiting van de gasflessen regelmatig op dichtheid controleren. De gas slang mag geen scheurtjes vertonen en niet poreus zijn. De gas slang uiterlijk 10 jaar na productiedatum in een erkende werkplaats laten vervangen. De gebruiker van de gasinstallatie moet voor de vervanging zorgen.
- ▶ De gaskast is door zijn functie en constructie een ruimte met opening naar buiten. De standaard ingebouwde kunstmatige ventilatie nooit afdekken of dichtzetten. Ontsnappend gas kan anders niet naar buiten worden weggeleid.
- ▶ De gaskast beveiligen tegen de toegang van onbevoegden. Daarvoor de toegang afsluiten.
- ▶ De hoofdafsluitkraan op de gasfles moet toegankelijk zijn.
- ▶ Alleen apparaten op gas (bijv. gasgrill) aansluiten die voor een gasdruk van 30 mbar zijn bedoeld.
- ▶ De gasafvoerbuis moet aan de verwarming en aan de schoorsteen goed afsluiten en stevig vastzitten. De gasafvoerbuis mag niet beschadigd zijn.
- ▶ De rookgassen moeten onbelemmerd naar buiten kunnen stromen en de verse lucht moet onbelemmerd toe kunnen treden. Daarom de gasafvoerschoorsteen en inlaatopeningen schoon houden en vrijhouden (bijv. van sneeuw en ijs). De onderrand van het voertuig mag niet met flappen of door sneeuwwallen worden afgesloten.

7.2 Gasflessen



- ▶ Gasflessen alleen in de gaskast meenemen.
- ▶ Gasflessen in de gaskast verticaal plaatsen.
- ▶ Gasflessen beveiligd tegen draaien en kantelen vastbinden.
- ▶ Gas slang spanningsvrij op de gasfles aansluiten.
- ▶ Als de gasflessen niet op de gas slang zijn aangesloten, altijd de beschermkap aanbrengen.
- ▶ Hoofdafsluitkraan aan de gasfles sluiten voordat de gasdrukregelaar of de gas slang van de gasfles wordt verwijderd.
- ▶ Gasdrukregelaar of gas slang op de gasfles alleen met de hand aansluiten. Geen gereedschap gebruiken.
- ▶ Voor het gebruik in voertuigen uitsluitend een speciale gasdrukregelaar met veiligheidsventiel gebruiken. Andere gasdrukregelaars zijn niet toegelaten en voldoen niet aan de hoge eisen.
- ▶ Bij temperaturen onder 5 °C ijsbestrijdingsinstallatie (Eis-Ex) voor gasdrukregelaar gebruiken.



- ▶ Alleen gasflessen van 11 kg of 5 kg gebruiken. Campinggasflessen met ingebouwd terugslagventiel (blauwe flessen met een inhoud van max. 2,5 resp. 3 kg) mogen in uitzonderingsgevallen met een veiligheidsventiel worden gebruikt.
- ▶ Voor buitengasflessen zo kort mogelijke slangen gebruiken (max. 150 cm).
- ▶ Blokkeer nooit de ventilatieopeningen in de vloer onder de gasflessen.



- ▷ Schroefverbindingen van de gasdrukregelaar hebben linkse schroefdraad.
- ▷ Voor apparaten op gas moet de gasdruk tot 30 mbar worden gereduceerd.
- ▷ De niet-verstelbare gasdrukregelaar direct op het flesventiel aansluiten met veiligheidsventiel.
De gasdrukregelaar reduceert de gasdruk van de gasfles tot de bedrijfsdruk van de gastoestellen.
- ▷ Voor het vullen en aansluiten van de gasflessen in Europa levert de toeberehandel de betreffende Euro-vulsets c.q. Euro-flessensets.
- ▷ Informatie bij de handelspartners of het servicepunt.
- ▷ Informatie over de gasvoorziening in Europa vindt u in hoofdstuk 17.

7.3 Gasflessen vervangen



- ▶ Bij het vervangen van de gasflessen niet roken en geen open vuur ontsteken.
- ▶ Na het vervangen van gasflessen controleren of er bij de aansluitpunten geen gas uitloopt. Daarvoor de aansluiting met lekzoek-spray inspuiten. De toeberehandel biedt deze middelen aan.

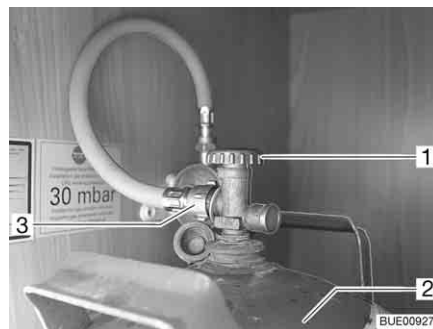

Afb. 106 Gaskast

- Servicelukkig voor gaskast openen (zie hoofdstuk 6).
- Hoofdafsluitkraan (Afb. 106,1) op de gasfles (Afb. 106,2) sluiten. Let op de richting van de pijl.
- Gasslang (Afb. 106,3) met de hand van de gasfles schroeven (linkse schroefdraad).
- Bevestigingsriemen losmaken en gasfles uitnemen.
- Gevulde gasfles in de gaskast zetten.
- Gasfles met de bevestigingsriemen bevestigen.
- Gasslang met de hand op de gasfles schroeven (linkse schroefdraad).
- Servicelukkig voor gaskast sluiten.

7.4 Gasafsluitkranen

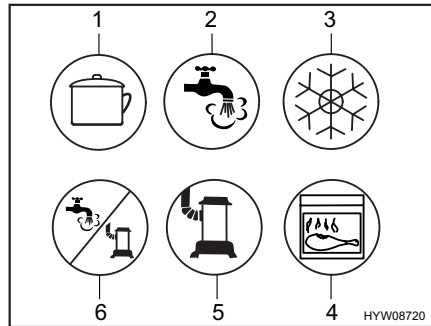

- 1 Kookplaat
- 2 Warm water
- 3 Koelkast
- 4 Bakoven/grill
- 5 Verwarming
- 6 Warmwater/verwarming

Afb. 107 Mogelijke symbolen van de gasafsluitkranen

In de caravan is voor ieder gastoestel een gasafsluitkraan (Afb. 107) ingebouwd. De gasafsluitkranen bevinden zich onder de kookplaat.

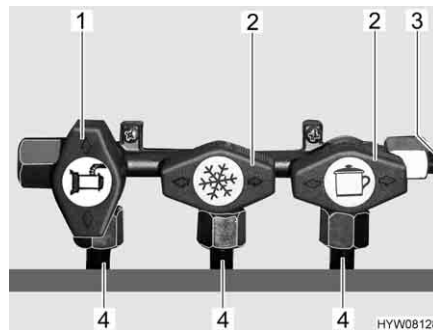

- 1 Gasafsluitkraan geopend
- 2 Gasafsluitkraan gesloten
- 3 Gastoeverleiding
- 4 Leiding naar het gastoestel

Afb. 108 Stand gasafsluitkranen (voorbeeld)

- Openen:**
- Gasafsluitkraan van het betreffende gastoestel parallel (Afb. 108,1) met de leiding (Afb. 108,4) instellen die naar het gastoestel leidt.
- Sluiten:**
- Gasafsluitkraan van het betreffende gastoestel dwars (Afb. 108,2) met de leiding (Afb. 108,4) instellen die naar het gastoestel leidt.

7.5 Externe gasaansluiting (speciale uitvoering)



- ▶ Als de externe gasaansluiting niet wordt gebruikt, altijd de gasafsluitkraan sluiten.
- ▶ Op de externe gasaansluiting alleen gasverbruikers aansluiten die de passende adapter hebben.
- ▶ Alleen externe gasverbruikers aansluiten die zijn ontworpen voor een bedrijfsdruk van 30 mbar.
- ▶ Erop letten dat na het aansluiten en na het openen van de gasafsluitkraan geen gas uit het aansluitpunt ontsnapt. Als de externe gasaansluiting niet dicht is, stroomt gas in de open lucht. Onmiddellijk de gasafsluitkraan en hoofdafsluitkraan op de gasfles sluiten. De externe gasaansluiting door een geautoriseerde werkplaats laten nakijken.
- ▶ Tijdens het aansluiten van een externe gasverbruiker mag er zich geen open vuur in de buurt van de externe gasaansluiting bevinden.
- ▶ De externe gasaansluiting niet voor het bijvullen van de gasflessen gebruiken. De aanwijzingsstickers op de externe gasaansluiting in acht nemen.

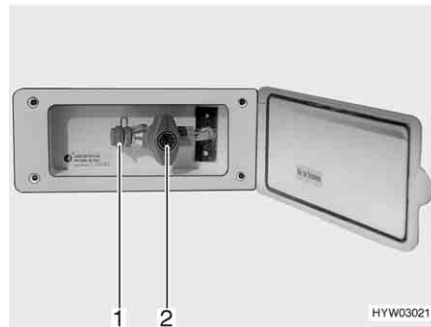

Afb. 109 Externe gasaansluiting, gasafsluitkraan gesloten

De externe gasaansluiting (Afb. 109) bevindt zich, afhankelijk van het model, aan de achterkant of aan de linker of rechter zijde van het voertuig.

- Extern gastoestel op het aansluitpunt (Afb. 109,1) aansluiten.
- De gasafsluitkraan (Afb. 109,2) openen.

7.6 Omschakelinstallatie Crash-Protection-Unit (speciale uitvoering)



- ▶ De omschakelinstallatie niet gebruiken in gesloten ruimtes.



- ▷ Wanneer het voertuig is uitgerust met de Crash-Protection-Unit, mag tijdens de rit de woonruimteverwarming worden gebruikt.
- ▷ Wanneer het voertuig is uitgerust met een paneel uit de DT-serie en de bediening van de omschakelinstallatie via dit paneel plaatsvindt, vervalt het bedieningspaneel.
- ▷ Neem ook de gebruiksaanwijzing van de fabrikant in acht.

De Crash-Protection-Unit is een automatische omschakelinstallatie met bedieningspaneel voor een tweeflessen-gasinstallatie. De omschakelinstallatie schakelt automatisch de gastoevoer om van de bedrijfsfles naar de reservefles, als de bedrijfsfles leeg of niet meer bedrijfsklaar is. Daarbij kunnen de gasverbruikers aanblijven. De omschakelinstallatie is geschikt voor alle in de handel verkrijgbare gasflessen van 3 kg tot 33 kg. Bij een ongeval of bij te sterk hellen van het voertuig wordt de gasvoorziening automatisch onderbroken.

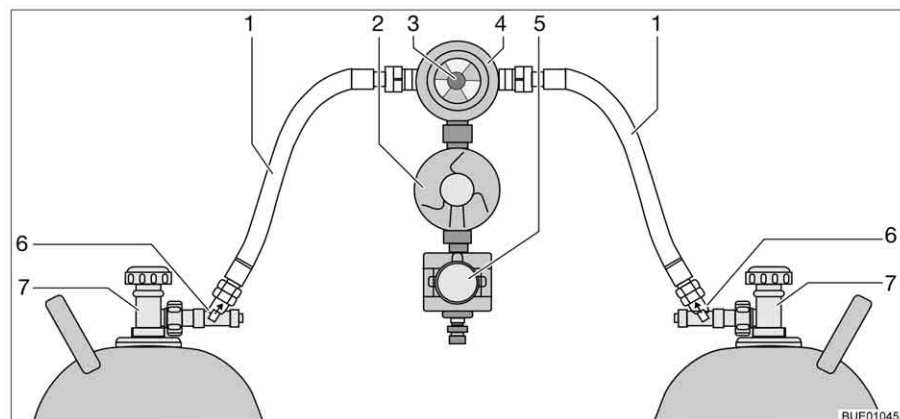

Afb. 110 Omschakelinstallatie Crash-Protection-Unit

Constructie van de installatie

De Crash-Protection-Unit bestaat uit twee doorstromingsbegrenzers met handmatige ontgrendeling (Afb. 110,6), een omschakelventiel (Afb. 110,4) met drukregelaar (Afb. 110,2), een elektroventiel (Afb. 110,5) en het bedieningspaneel met driekleurige LED. Het omschakelventiel is tussen de beide gasslangen (Afb. 110,1) gemonteerd.

Met de draaiknop (Afb. 110,3) op het omschakelventiel kan worden bepaald welke gasfles als bedrijfsfles en welke gasfles als reservefles wordt gebruikt.



Afb. 111 Bedieningspaneel



Afb. 112 Bedieningspaneel met afstandsindicatie

Aan het bedieningspaneel (Afb. 111) kunnen alleen de elektrische functies worden geschakeld. De hoofdafsluitkranen van de gasflessen (Afb. 110,7) en de ontgrendelingen (Afb. 110,6) moeten handmatig worden geopend.

Het omschakelventiel waarborgt een constante gasdruk, om het even welke gasfles gas levert. De indicatie in het omschakelventiel geeft het peil van de bedrijfsfles aan. Wanneer de indicatie groen is, vindt de gasvoorziening plaats via de bedrijfsfles. Wanneer de indicatie rood is, is de gasfles leeg. De gasvoorziening vindt dan plaats via de reservefles.

Zonder afstandsindicatie

Het controlelicht op het bedieningspaneel geeft de toestand van de gasinstallatie aan. Wanneer het controlelicht (Afb. 111,1) groen oplicht, is de installatie in orde. Wanneer het controlelicht rood knippert of oplicht, is er een storing. De gasvoorziening is onderbroken.

Met afstandsindicatie

Het controlelicht op het bedieningspaneel (Afb. 112,1) geeft de toestand van de gasinstallatie aan:

Controlelicht	Betekenis
Uit	Systeem uitgeschakeld, gastoevoer uitgeschakeld
Groen	Systeem ingeschakeld, gastoevoer ingeschakeld
Rood	Gastoevoer uitgeschakeld, schuine stand of te veel acceleratie heeft activering veroorzaakt, bijv. bij een ongeval
Geel	Systeem ingeschakeld, gastoevoer ingeschakeld, bedrijfsfles leeg
Knippert geel	Zelfcontrole, ca. 2 seconden lang na het inschakelen
Knippert eenmaal rood	Ventiel niet aangesloten op besturingsapparaat of interne fout
Knippert tweemaal rood	Overspanning geconstateerd, gastoevoer onderbroken
Knippert driemaal rood	Onderspanning geconstateerd, gastoevoer onderbroken

- In gebruik nemen:*
- Hoofdafsluitkranen van de gasflessen (Afb. 110,7) openen.
 - Ontgrendelingen (Afb. 110,6) na elkaar 10 seconden lang ingedrukt houden.
 - Met de draaiknop (Afb. 110,3) op het omschakelventiel (Afb. 110,4) de gasfles kiezen waaruit als eerste gas genomen moet worden (bedrijfsfles). Draaiknop altijd tot aanslag draaien.
 - Omschakelinstallatie op het bedieningspaneel inschakelen. Daarvoor de wipchakelaar (Afb. 111,2 of Afb. 112,2) op "ON" zetten. Het omschakelventiel is nu ontlucht. Het controlelicht (Afb. 111,1 resp. Afb. 112,1) knippert geel (systeemtest) en licht daarna groen op.

- Uitschakelen:*
- De wipchakelaar (Afb. 111,2 of Afb. 112,2) op "OFF" zetten. Het controlelicht (Afb. 111,1 resp. Afb. 112,1) gaat uit.
 - Hoofdafsluitkranen van de gasflessen (Afb. 110,7) sluiten.



- ▶ Bij het vervangen van de gasflessen niet roken en geen open vuur ontsteken.

- Gasflessen vervangen:*
- Draaiknop op het omschakelventiel omzetten. De indicatie wordt weer groen. Wanneer de indicatie rood blijft, is ook de reservefles leeg en moet deze worden vervangen.
 - Hoofdafsluitkraan op de lege gasfles sluiten.
 - Gaslang van de gasfles schroeven.
 - Bevestigingsriemen losmaken en gasfles uitnemen.
 - Nieuwe gasfles in de gaskast zetten.
 - Gasfles met de bevestigingsriemen bevestigen.
 - Volle gasfles aan de gaslang aansluiten.
 - Hoofdafsluitkraan op de gasfles openen.
 - Ontgrendeling 10 seconden lang ingedrukt houden.
 - Draaiknop op het omschakelventiel instellen op de vervangen fles. Wanneer de indicatie groen is, is de ontgrendeling geopend.
 - Draaiknop op het omschakelventiel met een halve slag zo instellen, dat de zojuist vervangen gasfles als reservefles dient.

Hoofdstukoverzicht

In dit hoofdstuk staan instructies voor de elektrische installatie van de caravan. De instructies hebben betrekking op:

- de veiligheid
- verklaringen van begrippen met betrekking tot de accu
- het 12-V-boordnet
- het stroomvoorzieningsapparaat
- de accuhoofdschakelaar
- de elektro-kit
- het 230-V-boordnet
- de aansluiting op de 230-V-voorziening
- de zekeringenindeling
- de aansluiting aan het trekvoertuig
- de buitencontactdoos
- het verloop van de leidingen

De bediening van de op elektriciteit werkende apparaten van de woonopbouw is in hoofdstuk 9 beschreven.

8.1 Algemene veiligheidsinstructies



- ▶ Alleen vaklieden aan de elektrische installatie laten werken.

Het voertuig biedt tijdens onweer een veilig onderkomen (Faraday-kooi). Voor de zekerheid echter de 230-V-aansluiting ontkoppelen en de antennes induwen ter bescherming van de elektrische apparaten.

8.2 Begrippen

- Capaciteit** Als capaciteit wordt de hoeveelheid elektriciteit aangeduid, die een accu kan opnemen.
- De capaciteit van een accu wordt in ampère-uren (Ah) aangegeven. In de regel wordt daarbij de zogenaamde K20-waarde gebruikt.
- De K20-waarde geeft aan, hoeveel stroom een accu over een periode van 20 uur kan afgeven, zonder dat deze wordt beschadigd, of hoeveel stroom er nodig is, om een lege accu binnen 20 uur te laden.
- Wanneer een accu bijv. 20 uur lang 4 ampère kan afgeven, heeft deze een capaciteit van $4 \text{ A} \times 20 \text{ h} = 80 \text{ Ah}$.
- Wanneer er meer stroom stroomt, verlaagt de capaciteit van de accu evenredig.
- Externe invloeden zoals temperatuur en leeftijd veranderen het opnamevermogen van de accu. Capaciteitsgegevens hebben betrekking op nieuwe, bij ruimtetemperatuur gebruikte accu's.

8.3 12-V-boordnet



- ▷ Houd er bij de stroomvoorziening van de caravan via de accu van het trekvoertuig rekening mee dat de capaciteit van de accu beperkt is. Bij extreme ontlading kunnen problemen bij het starten van het trekvoertuig optreden.
- ▷ De elektrische verbinding tussen het trekvoertuig en de caravan altijd scheiden, voor de caravan op de plaatselijke stroomvoorziening wordt aangesloten. Daarvoor de stekker uit de contactdoos van het trekvoertuig nemen.

Als de caravan niet aan de 230-V-voorziening is aangesloten, gebeurt de 12-V-voorziening door de startaccu van het aangesloten trekvoertuig of door de woonruimteaccu (elektro-kit). De startaccu heeft slechts een begrensd energievoorraad. Daarom elektrische verbruikers niet gedurende een langere periode zonder 230-V-voorziening gebruiken, als de motor van het trekvoertuig uitgeschakeld is.

Als de caravan aan het trekvoertuig elektrisch is aangesloten en de voertuigmotor draait, wordt de woonruimteaccu door de voertuigdynamo bijgeladen (elektro-kit).

8.3.1 Stroomvoorzieningsapparaat CSV 300



- ▷ De ventilatiesleuven van het stroomvoorzieningsapparaat niet afdekken. Gevaar voor oververhitting.

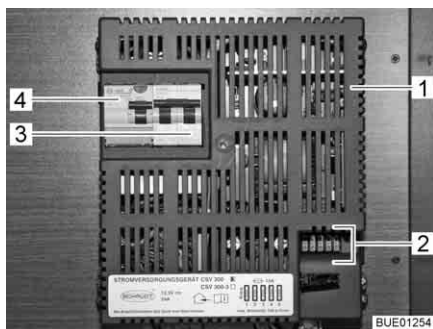

- 1 Stroomvoorzieningsapparaat
- 2 Platte zekeringen
- 3 Tweepolige beveiligingsautomaat
- 4 Aardlekschakelaar

Afb. 113 Stroomvoorzieningsapparaat CSV 300

Taken Het stroomvoorzieningsapparaat verdeelt de stroom naar de 12-V-stroomcircuits en beveiligt deze.

Als het voertuig **niet** op de 230-V-voorziening is aangesloten, wordt de benodigde stroom uit de accu van het trekvoertuig gehaald, tenminste wanneer het contact 9 "Permanent plus" op de contactdoos van het trekvoertuig aangesloten is (zie het aansluitschema aan het einde van dit hoofdstuk). De 12-V-woonruimteverlichting en de 12-V-contactdozen kunnen worden gebruikt met uitzondering van de contactdoos TV-uitgang.

Aan de contactdozen kunnen apparaten met maximaal 10 A worden aangesloten.

Als het voertuig op de 230-V-voorziening wordt aangesloten, schakelt het stroomvoorzieningsapparaat de stroomvoorziening in de woonruimte automatisch van de accu van het trekvoertuig op netgebruik om. De interne voedingseenheid in het stroomvoorzieningsapparaat voorziet de 12-V-contactdozen en 12-V-verbruikers van spanning.



- ▷ De startaccu van het trekvoertuig kan niet via het stroomvoorzieningsapparaat worden geladen.

Inbouwplaats

Het stroomvoorzieningsapparaat (Afb. 113) is in de kledingkast ingebouwd.

Thermozekering

Als het stroomvoorzieningsapparaat tijdens het gebruik door te hoge omgevingstemperaturen of door ontoereikende ventilatie te warm wordt, reduceert de voedingseenheid het uitgangsvermogen. Verbruikers die zijn aangesloten op het stroomvoorzieningsapparaat en zijn ingeschakeld, krijgen dan een lagere spanning dan 12 V. Als het stroomvoorzieningsapparaat verder te warm is, schakelt het zichzelf volledig uit. Als de oververhittingsbeveiliging (thermозekering) wordt geactiveerd, de ventilatie van het stroomvoorzieningsapparaat verbeteren en het aantal ingeschakelde 12-V-verbruikers verkleinen.



- ▷ Verdere informatie ontlenen aan de aparte gebruiksaanwijzing van de fabrikant.

8.4 Accuhoofdschakelaar

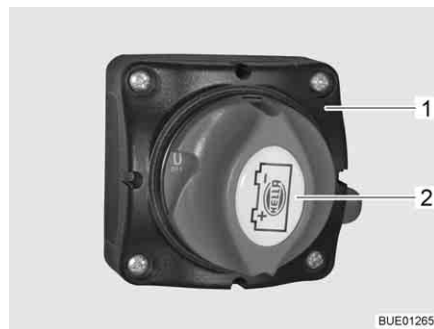

Afb. 114 Accuhoofdschakelaar, stand "OFF"



Afb. 115 Accuhoofdschakelaar, stand "ON"

De accuhoofdschakelaar (Afb. 114,1) uitschakelen om het 12-V-boordnet volledig spanningsvrij te maken.

Uitschakelen:

- De draaischakelaar (Afb. 114,2) een kwartslag tegen de klok in draaien naar de stand "OFF". De 12-V-voorziening van de woonruimte is uitgeschakeld.

Inschakelen:

- De draaischakelaar (Afb. 115,1) een kwartslag met de klok mee draaien naar de stand "ON". De 12-V-voorziening van de woonruimte is ingeschakeld.

8.5 Elektro-kit (speciale uitvoering)

Omvang Bij de elektro-kit horen de volgende componenten:

- Accu 12 V, 90 resp. 110 Ah
- Stroomvoorzieningsapparaat met oplaadfunctie voor de woonruimteaccu
- Paneel

8.5.1 Woonruimteaccu



- ▷ De woonruimteaccu mag niet geopend worden.
- ▷ Voor het laden van de woonruimteaccu alleen het ingebouwde stroomvoorzieningsapparaat gebruiken.
- ▷ Na de reis de woonruimteaccu volledig opladen.
- ▷ Voor een tijdelijke stilstand de accu volledig opladen.
- ▷ Bij langere stilstand (4 weken of langer) de woonruimteaccu losklemmen of regelmatig bijladen.
- ▷ Bij het vervangen van de woonruimteaccu alleen accu's van dezelfde bouwwijze en dezelfde capaciteit gebruiken.
- ▷ Voor het los- en vastklemmen van de woonruimteaccu de motor van het trekvoertuig uitschakelen, de 230-V- en de 12-V-voorziening alsmede alle verbruikers uitschakelen. Kortsluitingsgevaar!
- ▷ Het contact van het trekvoertuig niet bedienen als de woonruimteaccu is losgekoppeld en de caravan en het trekvoertuig elektrisch met elkaar zijn verbonden. Kortsluitingsgevaar door open kabeleinden!



- ▷ Indien mogelijk aan de reis beginnen met een volledig opgeladen woonruimteaccu. Daarom de woonruimteaccu voor het begin van de reis opladen.
- ▷ Tijdens de reis iedere gelegenheid benutten om de woonruimteaccu op te laden.
- ▷ De accu is onderhoudsvrij. Onderhoudsvrij betekent:
 - De zuurstand hoeft niet gecontroleerd te worden.
 - De accupolen hoeven niet ingevet te worden.
 - Er hoeft geen gedestilleerd water bijgevoerd te worden.
 - Ook een onderhoudsvrije accu moet doorlopend worden bijgeladen.

Als het voertuig niet op de 230-V-voorziening is aangesloten of als de 230-V-voorziening is uitgeschakeld, voedt de woonruimteaccu de woonruimte met 12 V gelijkspanning. De woonruimteaccu heeft slechts een begrensd energievoorraad. Daarom elektrische verbruikers zoals bijvoorbeeld radio of lampen niet gedurende een langere periode zonder 230-V-voorziening gebruiken.

Ontlading Door de ruststroom, die sommige elektrische verbruikers permanent verbruiken, wordt de woonruimteaccu ontladen.



- ▷ Diepontlading is schadelijk voor de accu.
- ▷ Accu tijdig opladen.

Ook een volledig opgeladen woonruimteaccu kan na lange tijd door stille verbruikers (bijv. klok of controlelichten) diepontladen worden.

Bij lage buitentemperaturen verlaagt de beschikbare capaciteit.

De zelfontlading van de accu is eveneens afhankelijk van de temperatuur. Bij 20 tot 25 °C bedraagt het zelfontladingspercentage ca. 3 % van de capaciteit/maand. Bij stijgende temperaturen neemt het zelfontladingspercentage toe: Bij 35 °C bedraagt het zelfontladingspercentage ca. 20 % van de capaciteit/maand.

Een oude accu beschikt niet meer over de volle capaciteit.

Hoe meer elektrische verbruikers ingeschakeld zijn, des te sneller is de energievoorraad van de woonruimteaccu verbruikt.

Om te voorkomen dat de woonruimteaccu snel wordt ontladen, kan de koelkast alleen bij een draaiende voertuigmotor en elektrische verbinding tussen trekvoertuig en caravan door de 12-V-voorziening worden gevoed.

Laden



De woonruimteaccu alleen met het stroomvoorzieningsapparaat laden. Het voertuig daarvoor zo vaak mogelijk op een 230-V-voorziening aansluiten.

- ▷ Na een diepontlading de accu tenminste 48 uur laden.
- ▷ Bij temperaturen onder 0 °C neemt een woonruimteaccu minder stroom op. Bij ca. -15 °C stroomt er geen stroom meer. De woonruimteaccu kan niet meer worden geladen.

Als de caravan elektrisch verbonden is met het trekvoertuig en de motor van het trekvoertuig draait, wordt de woonruimteaccu door de dynamo van het trekvoertuig bijgeladen.

Accu vervangen



- ▶ Accuzuur in de accu is giftig en bijtend. Ieder contact met de huid of de ogen vermijden.
- ▶ Bij contact met de huid of de ogen direct met zuiver water spoelen.
- ▶ Open vuur of mogelijke vonkbronnen uit de buurt van de accu houden. Explosiegevaar!



- ▷ Bij het vervangen van de accu, alleen accu's van hetzelfde type gebruiken (zelfde capaciteit en spanning, met vaste cyclus).

Accu vervangen:

- Aansluitklem min (-) losmaken.
- Aansluitklem plus (+) losmaken.
- Accu verwijderen.
- Nieuwe accu plaatsen.
- Nieuwe accu in omgekeerde volgorde aansluiten.

Inbouwplaats (Nordic-modellen)

De woonruimteaccu is in de zitkist ingebouwd.

8.5.2 Stroomvoorzieningsapparaat CSV 409



- ▷ De ventilatiesleuven van het stroomvoorzieningsapparaat niet afdekken. Gevaar voor oververhitting.

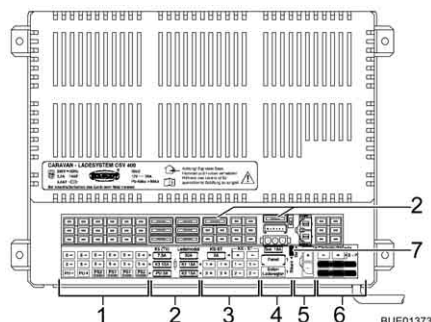

- 1 Aansluitingen: Verbruikerscircuit 3 en 5 (voortentverlichting, TV), waterpomp
- 2 Zekeringen (zie tabel in sectie 8.7)
- 3 Aansluitingen: Verbruikerscircuit 1 en 2, koelkastbesturing
- 4 Aansluitingen: Zonneregelaar, paneel
- 5 Aansluiting: Woonruimteaccu
- 6 Aansluitingen: Trekvoertuig, lastcircuit koelkast

Afb. 116 Stroomvoorzieningsapparaat CSV 409

Taken Het stroomvoorzieningsapparaat heeft de volgende taken:

- Het stroomvoorzieningsapparaat laadt de woonruimteaccu.
- Het stroomvoorzieningsapparaat verdeelt de stroom naar de 12-V-stroomcircuits en beveiligt deze. Aan de contactdozen kunnen apparaten met maximaal 10 A worden aangesloten.
- Het stroomvoorzieningsapparaat biedt aansluitingen voor een zonneregelaar alsmede verdere besturings- en bewakingsfuncties.
- Het stroomvoorzieningsapparaat isoleert de startaccu van het trekvoertuig elektrisch van de woonruimteaccu van de caravan als er een elektrische aansluiting tussen trekvoertuig en caravan bestaat, de voertuigmotor uitgeschakeld en het contact wordt uitgeschakeld. Zo kunnen de 12-V-verbruikers van de caravan de startaccu van het trekvoertuig niet ontladen.

Het stroomvoorzieningsapparaat functioneert alleen in combinatie met een paneel.

De stroom, die op het stroomvoorzieningsapparaat beschikbaar is (> 28 A), is verdeeld in laadstroom en verbruikersstroom. De laadstroom is daarbij altijd slechts het aandeel, dat de verbruikers op dat moment niet nodig hebben. Wanneer de verbruikersstroom hoger is dan de beschikbare stroom, wordt de woonruimteaccu ontladen.

Inbouwplaats Het stroomvoorzieningsapparaat is in de kledingkast of in een opbergruimte ingebouwd.



- ▷ Verdere informatie ontlenen aan de aparte gebruiksaanwijzing van de fabrikant.

Accu-keuzeschakelaar

- ▶ Als de accu-keuzeschakelaar verkeerd is ingesteld, kan zich knalgas vormen. Explosiegevaar!



- ▷ Door een verkeerde stand van de accu-keuzeschakelaar kan de woonruimteaccu beschadigd worden.
- ▷ De fabrieksinstelling van de accu-keuzeschakelaar niet veranderen.

Acculading

Tijdens het rijden wordt de woonruimteaccu door de dynamo van het trekvoertuig bijgeladen. Als de motor van het trekvoertuig uitgeschakeld en het contact wordt uitgeschakeld, scheidt het stroomvoorzieningsapparaat de startaccu van het trekvoertuig elektrisch van de woonruimteaccu, zodat ontladen van de startaccu van het trekvoertuig door de 12-V-verbruikers in de woonruimte uitgesloten is.

Als het voertuig op de 230-V-voorziening is aangesloten, laadt het stroomvoorzieningsapparaat de woonruimteaccu.



- ▷ De startaccu van het trekvoertuig kan niet via het stroomvoorzieningsapparaat worden geladen.

8.5.3 Paneel LT 408

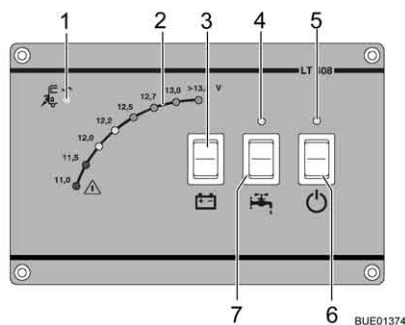

- 1 230-V-controlelicht
- 2 Indicatie V
- 3 Toets voor opvragen van de accuspanning van de woonruimteaccu
- 4 Controlelicht voor waterpomp
- 5 Controlelicht voor 12-V-voorziening van de woonruimte
- 6 Hoofdschakelaar 12 V
- 7 Wipchakelaar voor waterpomp

Afb. 117 Paneel LT 408

230-V-controlelicht

Het gele 230-V-controlelicht (Afb. 117,1) licht op, als aan de ingang van het stroomvoorzieningsapparaat netspanning aanwezig is.

Indicatie V voor accuspanning

De lichtdiodes van de indicatie V (Afb. 117,2) geven de accuspanning van woonruimteaccu weer.

Indicaties:

- Toets (Afb. 117,3) boven of onder indrukken: De accuspanning van de woonruimteaccu wordt getoond.

De volgende tabellen helpen u de getoonde accuspanning van de woonruimteaccu juist te interpreteren.

Accuspanning (waarden bij lopende werking)	Rijden (voertuig rijdt, geen 230-V-aansluiting)	Accugebruik (voertuig staat stil, geen 230-V-aansluiting)	Netgebruik (voertuig staat stil, 230-V-aansluiting)
Minder dan 11 V Diepontlading dreigt	Geen lading door de dynamo	Indien verbruikers uitgeschakeld: Accu leeg	Geen lading door het stroomvoorzieningsapparaat CSV
	12-V-boordnet overbelast	Indien verbruikers ingeschakeld: Accu overbelast	12-V-boordnet overbelast
11,5 V tot 13 V	Geen lading door de dynamo ¹⁾	Normaal bereik	Geen lading door het stroomvoorzieningsapparaat CSV ¹⁾
	12-V-boordnet overbelast ¹⁾		12-V-boordnet overbelast ¹⁾
13,5 V en meer	Accu wordt geladen	Treedt slechts kortdurend na het laden op	Accu wordt geladen

¹⁾ Indien de spanning dit bereik meerdere uren niet overschrijdt.

Waarden voor rustspanning	Laadtoestand van de accu
Minder dan 12 V	Ontladen of diepontladen
12,2 V	25 %
12,5 V	50 %
Meer dan 12,7 V	100 %



- ▷ Langere diepontlading beschadigt de accu onherstelbaar.



- ▷ De rustspanning het beste meerdere uren na de laatste lading (bijv. 's ochtends) en niet direct na het stroomverbruik meten.

Hoofdschakelaar 12 V

De hoofdschakelaar 12 V (Afb. 117,6) schakelt het paneel en de 12-V-voorziening van de woonruimte aan en uit.

Inschakelen:

- Wipschakelaar (Afb. 117,6) boven indrukken: De 12-V-voorziening van de woonruimte is ingeschakeld. Het controlelicht (Afb. 117,5) brandt geel.

Uitschakelen:

- Wipschakelaar (Afb. 117,6) beneden indrukken: De 12-V-voorziening van de woonruimte is uitgeschakeld. Het controlelicht (Afb. 117,5) gaat uit.



- ▷ Bij het verlaten van het voertuig de 12-V-voorziening via het paneel uitschakelen. Zo kan een onnodige ontlading van de woonruimteaccu worden vermeden.
- ▷ De koelkastbesturing neemt ook wanneer de hoofdschakelaar 12 V uitgeschakeld is stroom van de accucapaciteit. Daarom de woonruimteaccu loskoppelen van het 12-V-boordnet, als het voertuig langere tijd niet wordt gebruikt.

12-V-controlelicht

Het 12-V-controlelicht (Afb. 117,5) licht geel op, als de hoofdschakelaar 12 V (Afb. 117,6) is ingeschakeld.

Schakelaar voor waterpomp

De schakelaar voor de waterpomp (Afb. 117,7) schakelt de watervoorziening aan en uit.

Inschakelen:

- Wipschakelaar (Afb. 117,7) boven indrukken: De watervoorziening is ingeschakeld. Het controlelicht (Afb. 117,4) brandt geel.

Uitschakelen:

- Wipschakelaar (Afb. 117,7) beneden indrukken: De watervoorziening is uitgeschakeld.



- ▷ Als het voertuig niet op de 230-V-voorziening is aangesloten en de waterpomp langere tijd niet wordt gebruikt: Stroomvoorziening van de waterpomp uitschakelen. Het pomprelais verbruikt per dag ongeveer 4 Ah stroom.

Controlelicht voor waterpomp

Het controlelicht (Afb. 117,4) licht geel op, als de schakelaar voor de waterpomp (Afb. 117,7) is ingeschakeld.

8.5.4 Aansluitschema's

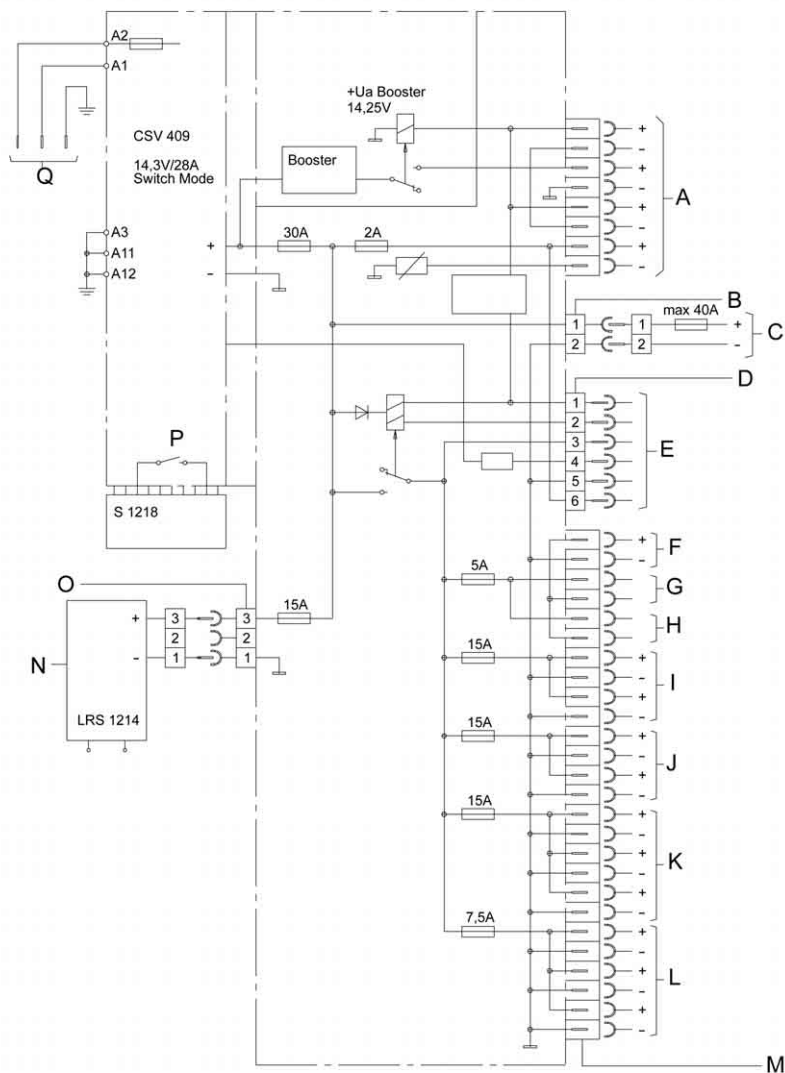
Stroomvoorzienings-
apparaat CSV 409

BUE01377

Afb. 118 Aansluitschema

A	Aansluitingen: Trekvoertuig, lastcircuit koelkast
1	+ Aanhangerkoppeling – 12 V geschakeld
2	– Aanhangerkoppeling – naar 12 V geschakeld
3	+ Aanhangerkoppeling – 12 V permanent plus
4	– Aanhangerkoppeling – naar 12 V permanent plus
5	+ Koelkastpatroon, zekering in het motorvoertuig
6	– Koelkastpatroon, zekering in het motorvoertuig
7	+ Koelkastbesturing
8	– Koelkastbesturing
B	Molex Minifit SR-F
C	Woonruimteaccu
D	Contactstrip MSFQ/0 6Fh
E	Aansluitingen paneel
1	12 V Uit wit
2	12 V Aan groen
3	12 V Controle
4	Netcontrole
5	– 12 V bruin
6	+ 12 V bruin
F	Pomp
G	Pompschakelaar 1
H	Pompschakelaar 2
I	Circuit 1
J	Circuit 2
K	Circuit 3
L	Circuit 5
1	+ Voortentverlichting
2	– Voortentverlichting
3	+ TV
4	– TV
5	+ Reserve
6	– Reserve
M	Stekkerverbinding LF-PA 401 6,3x0,8 - 32-voudig
N	Zonneregelaar LRS 1214
O	MNL-bushouder-3F
P	Omschakelaar "Blei-Gel/Blei-Säure" (lood-gel/lood-zuur)
Q	Stekkerkabel 6,3x0,8 3 G 1,5 L = 1,2 m 230 V~ 50 Hz

Paneel

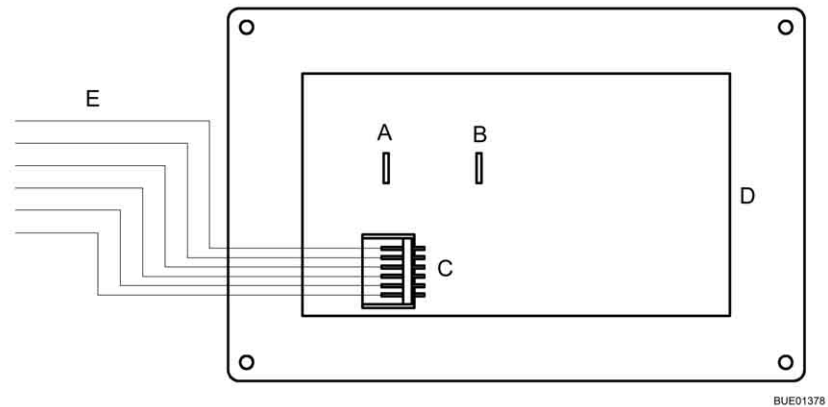

BUE01378

Afb. 119 Aansluitschema

A	Platte stekker 6,3 mm Geschakelde voedingsspanning aan waterpomp
B	Platte stekker 6,3 mm Voedingsspanning voor waterpomp ingang
C	MSFWQ/0 6-voudig
D	Printplaat
E	Aansluitingen acculader
1	12 V Uit wit
2	12 V Aan groen
3	12 V Controle
4	Netcontrole
5	- 12 V bruin
6	+ 12 V bruin

8.6 230-V-boordnet



- ▶ Alleen vaklieden aan de elektrische installatie laten werken.

Het 230-V-boordnet verzorgt:

- de contactdozen met randaarde voor apparaten met maximaal 16 A
- de koelkast
- het stroomvoorzieningsapparaat

De elektrische verbruikers, die op het 12-V-boordnet van de woonruimte aangesloten zijn, worden door het stroomvoorzieningsapparaat of door de woonruimteaccu (Elektro-Kit) van spanning voorzien.

Het voertuig zo vaak mogelijk op een externe 230-V-voorziening aansluiten. Wanneer een woonruimteaccu is ingebouwd, wordt deze automatisch via een laadmodule geladen (Elektro-Kit).

8.6.1 230-V-aansluiting



- ▷ Overspanning kan de aangesloten apparaten beschadigen. Oorzaken van overspanning kunnen zijn blikseminslag, onregelmatige spanningsbronnen (bijv. benzinegeneratoren) of stroomaansluitingen op veerboten.

Eisen m.b.t. de 230-V-aansluiting

- De aansluitkabel, de stekkerverbindingen aan de voorzieningsplaats en de stekkerverbinding aan het voertuig moeten voldoen aan IEC 60309. De in de handel gebruikelijke benaming voor de stekkerverbindingen is "CEE blauw".
- Snoer met rubber mantel H07RN-F met een leidingdiameter van tenminste 2,5 mm² en een lengte van maximaal 25 m gebruiken.
- Stekkerverbindingen met randaarde (Schuko) zijn niet toegestaan. Het tussenschakelen van CEE/randaarde-adapters is eveneens niet toegestaan.

8.6.2 230-V-voorziening aansluiten



- ▶ De externe 230-V-voorziening moet beveiligd zijn met een aardlekschakelaar (FI-schakelaar, 30 mA).
- ▶ De kabel moet volledig van de kabelhaspel afgewikkeld zijn om oververhitting te voorkomen.
- ▶ Bij twijfel of indien de 230-V-voorziening niet beschikbaar of defect is, contact opnemen met de gebruiker van de voorzieningsinstallatie.



- ▷ De elektrische verbinding tussen het trekvoertuig en de caravan altijd scheiden, voor de caravan op de plaatselijke stroomvoorziening wordt aangesloten. Daarvoor de stekker uit de contactdoos van het trekvoertuig nemen.



- ▷ De 230-V-aansluiting is in het voertuig met een aardlekschakelaar (FI-schakelaar) uitgerust.
- ▷ Voor de aansluitpunten op campings (campingverdelers) zijn aardlekschakelaars (FI-schakelaars, 30 mA) voorgeschreven.

Het voertuig kan op een externe 230-V-voorziening worden aangesloten.

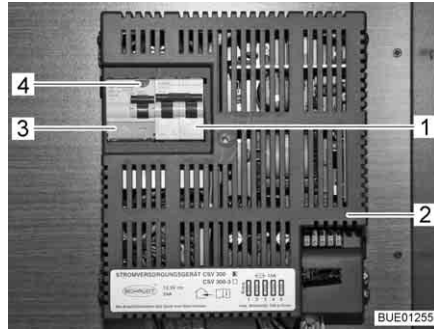

Afb. 120 230-V-zekeringenkast met beveiligingsautomaat en FI-schakelaar



Afb. 121 230-V-aansluiting op het voertuig

Voertuig aansluiten:

- Controleren of het stroomvoorzieningsapparaat met betrekking tot de aansluiting, spanning, frequentie en stroom geschikt is.
- Controleren of de kabels en aansluitingen geschikt zijn.
- Stekkerverbindingen en kabels op zichtbare beschadigingen controleren.
- Beveiligingsautomaat (Afb. 120,1) in de zekeringenkast (Afb. 120,2) uitschakelen.
- Afdekking van de 230-V-aansluiting op het voertuig openen (Afb. 121) en steekverbinding aansluiten. Controleren of de vergrendelnok van de veergespannen klapdeksel vergrendeld is.
- Stekker van de aansluitkabel in de contactdoos van het stroomvoorzieningsapparaat steken. Controleren of de vergrendelnok van de veergespannen klapdeksel vergrendeld is.
- Beveiligingsautomaat in de zekeringenkast inschakelen.

Aardlekschakelaar controleren:

- Als het voertuig op de 230-V-voorziening aangesloten is, dan moet de testknop (Afb. 120,4) van de aardlekschakelaar (FI-schakelaar) (Afb. 120,3) in de zekeringenkast (Afb. 120,2) worden ingedrukt. De aardlekschakelaar moet activeren.
- De aardlekschakelaar weer inschakelen.

Verbinding loskoppelen:

- De beveiligingsautomaat (Afb. 120,1) in de zekeringenkast (Afb. 120,2) uitschakelen.
- De vergrendelnok aan het stroomvoorzieningsapparaat losmaken en de stekker van de aansluitkabel uit de contactdoos trekken.
- De vergrendelnok aan het voertuig losmaken, de steekverbinding los-trekken en de afdekking van de 230-V-aansluiting sluiten.

8.7 Zekeringen



- ▶ Defecte zekeringen alleen vervangen, als de foutoorzaak bekend en verholpen is.
- ▶ Defecte zekeringen alleen vervangen als de stroomvoorziening is uitgeschakeld.
- ▶ Zekeringen nooit overbruggen of repareren.
- ▶ Defecte zekeringen altijd vervangen door een nieuwe zekering met dezelfde zekeringwaarden.

8.7.1 Zekeringen 12 V

De verbruikers die in de woonruimte op de 12-V-voorziening zijn aangesloten, zijn beveiligd door aparte zekeringen. De zekeringen zijn toegankelijk op het stroomvoorzieningsapparaat of in een zekeringenhouder in de buurt van het stroomvoorzieningsapparaat.

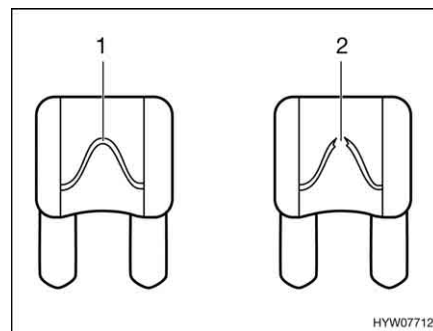

- 1 Onbeschadigd zekeringselement
- 2 Onderbroken zekeringselement

Afb. 122 Zekering 12 V

Een intacte 12-V-zekering is aan het onbeschadigde zekeringselement (Afb. 122,1) zichtbaar. Als het zekeringselement onderbroken is (Afb. 122,2) de zekering vervangen.

Om de zekeringen te vervangen werking, waarde en kleur van de betreffende zekeringen ontlenen aan de navolgende gegevens. Bij vervangen van de zekeringen uitsluitend platte zekeringen met de waarden gebruiken die hierna staan vermeld.

Zekeringen aan het stroomvoorzieningsapparaat CSV 300

Functie	Zekeringstype	Waarde/kleur
Veiligheidscircuit 1	Platte zekering	15 A blauw
Veiligheidscircuit 2	Platte zekering	15 A blauw
Veiligheidscircuit 3	Platte zekering	15 A blauw
Veiligheidscircuit 4	Platte zekering	15 A blauw
Veiligheidscircuit 5	Platte zekering	15 A blauw

Zekering voor de koelkast

De zekering bevindt zich in een zekeringenhouder in de buurt van het stroomvoorzieningsapparaat.

- Zekeringstype: Platte zekering 15 A/blauw

Vervangen:

- Afdekking op de vloer van de kledingkast verwijderen.
- Zekering vervangen.
- Na vervanging van de zekering de afdekking weer bevestigen.

Zekeringen aan het stroomvoorzieningsapparaat CSV 409 (Elektro-Kit)

Functie	Waarde/kleur
Circuit 5 (TV, voortentverlichting)	7,5 A bruin
Circuit 3	15 A blauw
Pomp voor water	5 A lichtbruin
Intern laadapparaat	30 A geel
Circuit 1	15 A blauw
Circuit 2	15 A blauw
Koelkastbesturing	2 A grijs
Zon	15 A blauw

Zekering van het Thetford-toilet (zwenkbaar toilet)

De zekering bevindt zich in het behuizingsframe van de Thetford-cassette.

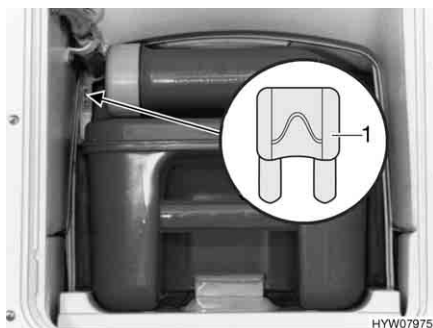

1 Platte zekering 3 A/violet

Afb. 123 Zekering van het Thetford-toilet

Vervangen:

- Het luik voor de Thetford-cassette buiten aan het voertuig openen.
- De Thetford-cassette er volledig uittrekken.
- De zekering (Afb. 123,1) vervangen.

Zekering van het Thetford-toilet (vast bank)

De zekering bevindt zich in het behuizingsframe van de Thetford-cassette.

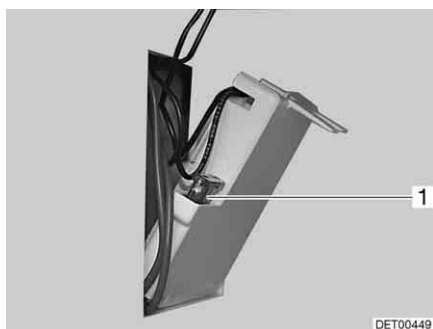

1 Platte zekering 3 A/violet

Afb. 124 Zekering van het Thetford-toilet

Vervangen:

- Het luik voor de Thetford-cassette buiten aan het voertuig openen.
- De Thetford-cassette verwijderen en het luik in de behuizingswand naar buiten klappen.
- De zekering (Afb. 124,1) vervangen.

Zekering van de verwarming voor afvalwaterleidingen

De zekeringen bevinden zich op de regelaar (Afb. 125,1).

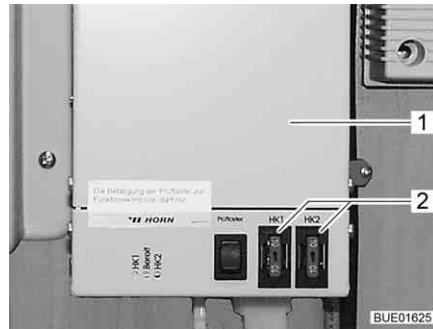

Afb. 125 Regelaar verwarming voor afvalwaterleidingen

Vervangen:

- Verwarming uitschakelen
- De zekering (Afb. 125,2) vervangen.

8.7.2 Zekering 230 V

- ▷ De aardlekschakelaar bij elke aansluiting aan de 230-V-voorziening, minstens echter om de 6 maanden controleren.

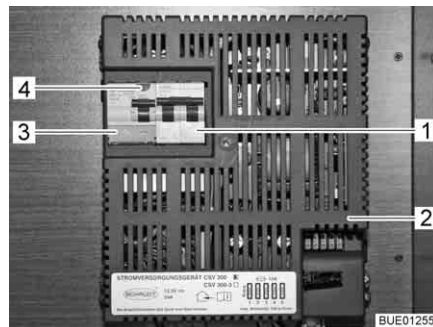

Afb. 126 230-V-beveiligingsautomaat en FI-schakelaar (CSV 300)

Een aardlekschakelaar (FI-schakelaar) (Afb. 126,3) in het stroomvoorzieningsapparaat CSV 300 (Afb. 126,2) beveiligt het volledige voertuig tegen lekstroom (0,03 A).

Een nageschakelde tweepolige beveiligingsautomaat (Afb. 126,1) in het stroomvoorzieningsapparaat beveiligt het 230-V-boordnet.

Inbouwplaats

Het stroomvoorzieningsapparaat is in de kledingkast aangebracht.

Aardlekschakelaar controleren:

- Als het voertuig aan de 230-V-voorziening is aangesloten, testknop (Afb. 126,4) indrukken. De aardlekschakelaar (FI-schakelaar) moet activeren.

8.8 Aansluitschema dertienpolige stekker



- ▷ De kleuren van de aansluitkabels voor de aansluiting op de contactdoos van het trekvoertuig noteren. Een eventueel noodzakelijk wordende nieuwe aansluiting wordt daardoor aanzienlijk vergemakkelijkt.
- ▷ Om de dertienpolige stekker aan te sluiten op een zevenpolige contactdoos een adapterstuk gebruiken (in de handel verkrijgbaar).

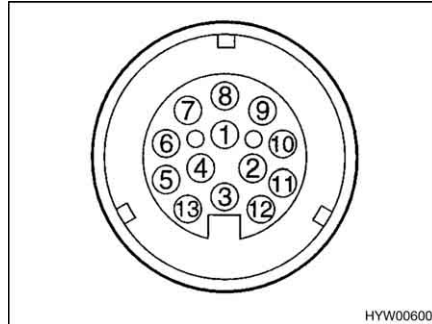

Afb. 127 Contactafbeelding van de dertienpolige stekker

Aansluitschema

Contactnr.	DIN-benaming	Functie	Kabelkleur caravan	Kabelkleur stekker	Leidingsdiameter
1	L	Richtingaanwijzer, links	Geel	Geel	1,5 mm ²
2	54 G	Mistlamp achter	Blauw	Blauw	1,5 mm ²
3 ¹⁾	31	Massa (contact 1, 2, 4 - 8)	Wit	Wit	2,5 mm ²
4	R	Richtingaanwijzer, rechts	Groen	Groen	1,5 mm ²
5	58 R	Rechter achterlicht, contourverlichting, flankverlichting, kentekenverlichting	Bruin	Bruin	1,5 mm ²
6	54	Remlichten	Rood	Rood	1,5 mm ²
7	58 L	Linker achterlicht, contourverlichting, flankverlichting, kentekenverlichting	Zwart	Zwart	1,5 mm ²
8		Achteruitrijlicht	Grijs	Roze	1,5 mm ²
9		Permanent plus	Blauw (kabelnr. 78)	Oranje	2,5 mm ²
10		Oplaadkabel plus	–	Grijs	2,5 mm ²
11		Oplaadkabel massa	–	Zwart-wit	2,5 mm ²
12		Niet toegekend	–	–	–
13 ¹⁾		Massa (contact 9 - 12)	Bruin (kabelnr. 78)	Rood-wit	2,5 mm ²

¹⁾ Deze massaleidingen mogen aan de kant van de aanhangwagens niet elektrisch geleidend verbonden zijn.

8.9 Buitencontactdoos (speciale uitvoering)

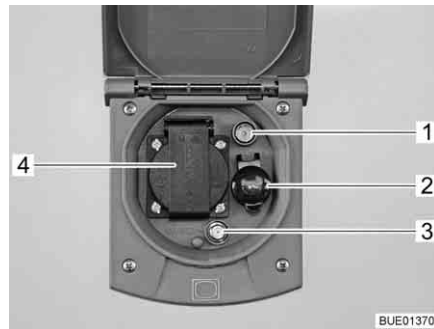

- 1 TV-contactdoos
- 2 12-V-contactdoos
- 3 SAT-contactdoos
- 4 230-V-contactdoos

Afb. 128 Buitencontactdoos

Met de 230-V-contactdoos en de 12-V-contactdoos kunnen elektrische apparaten in de voortent gebruikt worden.

Aansluitmogelijkheden

De TV-contactdoos en de SAT-contactdoos bieden meerdere mogelijkheden voor het gebruik van de TV:

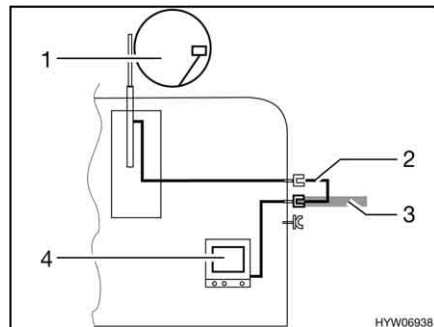

Afb. 129 TV in het voertuig

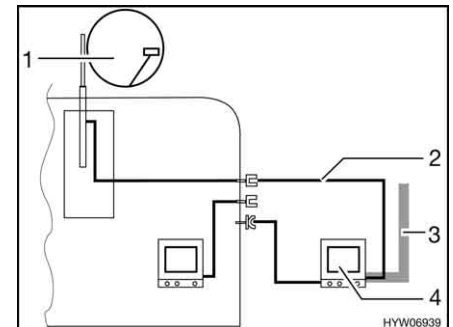

Afb. 130 TV in de voortent

- TV in het voertuig (Afb. 129,4): Aansluiting aan dakantenne (Afb. 129,1) met verbindingkabel (Afb. 129,2)
- TV in het voertuig (Afb. 129,4): Aansluiting aan externe antenne (Afb. 129,3)
- TV in de voortent (Afb. 130,4): Aansluiting aan dakantenne (Afb. 130,1) met verbindingkabel (Afb. 130,2)
- TV in de voortent (Afb. 130,4): Aansluiting aan externe antenne (Afb. 130,3)

8.10 Stroomschema's

8.10.1 Stroomschema binnen

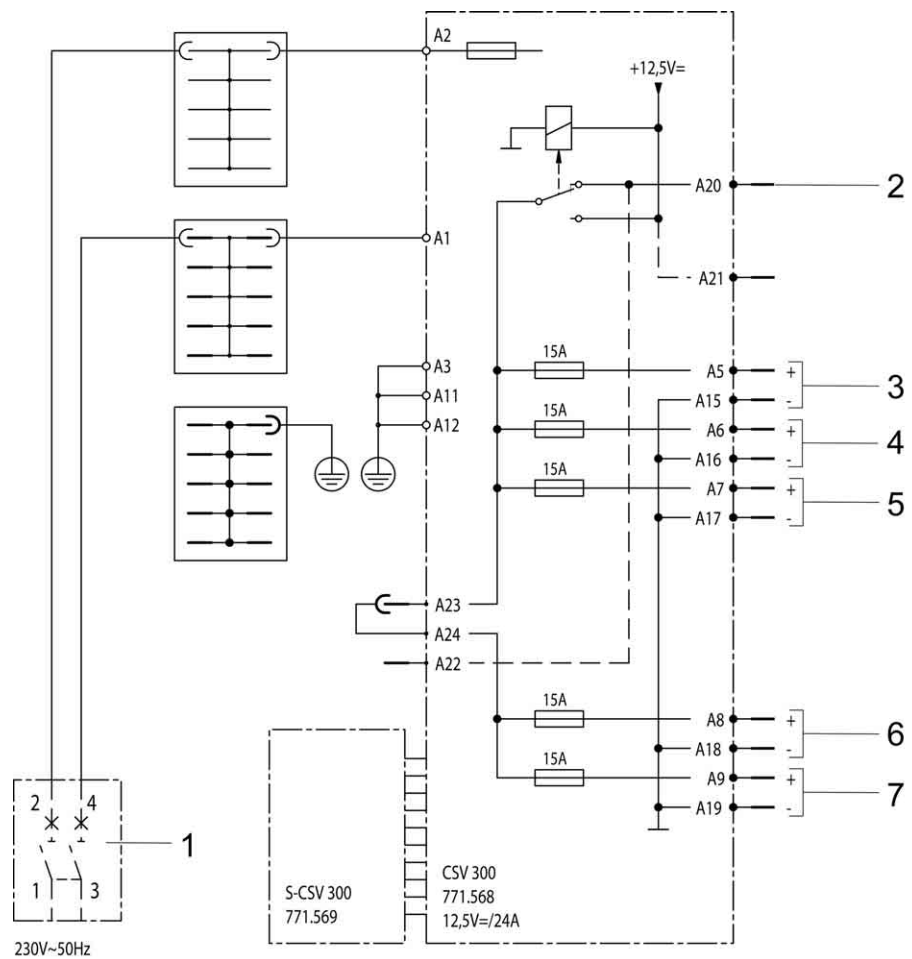

Afb. 131 Stroomschema binnen (CSV 300)

- 1 230-V-beveiligingsautomaat
- 2 Accu trekvoertuig (externe zekering max. 15 A)
- 3 12-V-uitgang, circuit 1
- 4 12-V-uitgang, circuit 2
- 5 12-V-uitgang, circuit 3
- 6 12-V-uitgang, circuit 4
- 7 12-V-uitgang, circuit 5

8.10.2 Stroomschema buiten



▷ De kabellegging kan per type verschillen.

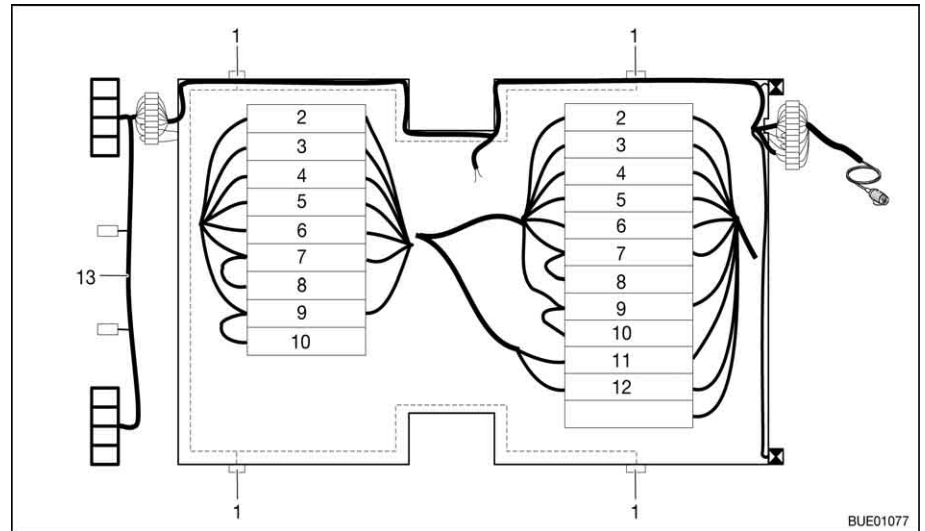

Afb. 132 Stroomschema buiten

- 1 Zijmarkeringslicht (aantal afhankelijk van type)
- 2 Richtingaanwijzer, links (geel)
- 3 Mistlamp achter (blauw)
- 4 Massa 1 - 8 (wit)
- 5 Richtingaanwijzer, rechts (groen)
- 6 Remlichten (rood)
- 7 Achterlicht, rechts (bruin)
- 8 Zijmarkeringslichten, rechts (bruin)
- 9 Achterlicht, links (zwart)
- 10 Zijmarkeringslichten, links (zwart)
- 11 Permanent plus (blauw)
- 12 Massa 9 - 12 (bruin)
- 13 Kabelbundel stootstang (afhankelijk van type)

Hoofdstukoverzicht

In dit hoofdstuk staan instructies voor de inbouwapparatuur van het voertuig. De instructies hebben alleen betrekking op de bediening van de inbouwapparatuur.

Verdere informatie over de inbouwapparatuur kunt u in de gebruiksaanwijzingen van de inbouwapparatuur vinden, die apart bij het voertuig zijn meegeleverd.

De instructies hebben betrekking op:

- de verwarming
- de boiler
- de klimaatregeling
- het gaskooktoestel
- de gasbakoven
- de magnetron
- de afzuigkap
- de koelkast

9.1 Algemeen



- ▷ De warmtewisselaar van de heteluchtverwarming Truma moet na 30 jaar worden vervangen. Alleen de fabrikant van de verwarming of een erkende werkplaats mag de warmtewisselaar vervangen. De gebruiker van de verwarming moet voor de vervanging zorgen.
- ▷ Uit veiligheidsoverwegingen moeten reserveonderdelen voor verwarmingsapparaten beantwoorden aan de opgaves van de producent en door hem als reserveonderdeel zijn toegelaten. Deze reserveonderdelen mogen alleen door de producent van het apparaat of een erkende werkplaats worden ingebouwd.



- ▷ Nadere informatie kan worden ontleend aan de aparte gebruiksaanwijzing van het betreffende inbouwapparaat.

In het voertuig zijn al naargelang uitvoering de inbouwapparaten verwarming, boiler, kookplaat en koelkast ingebouwd.

In deze gebruiksaanwijzing worden alleen de bediening en de bijzonderheden van de inbouwapparatuur beschreven.

Voor ingebruikname van een op gas werkend inbouwapparaat de hoofdafsluitkraan op de gasfles en de desbetreffende gasafsluitkraan openen.

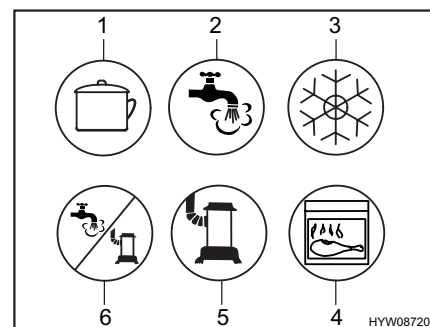

- 1 Kookplaat
- 2 Warm water
- 3 Koelkast
- 4 Bakoven/grill
- 5 Verwarming
- 6 Warmwater/verwarming

Afb. 133 Mogelijke symbolen van de gasafsluitkranen

9.2 Verwarming en boiler



- ▶ In de winter voor ingebruikname van de verwarming controleren, of de schoorsteen op het dak sneeuw- en ijsvrij is.
- ▶ Gas wegens explosiegevaar nooit onverbrand laten uitstromen.
- ▶ Bij het tanken, op veerboten en in de garage de verwarming of boiler nooit op gas laten werken. Explosiegevaar!
- ▶ In gesloten ruimtes (bijv. garages) de verwarming of boiler nooit op gas laten werken. Vergiftigings- en verstikkingsgevaar!
- ▶ Wanneer de circulatieluchtventilator niet automatisch aangaat, vanaf verwarmingsniveau 3 tot 4 de circulatieluchtventilator inschakelen. Er bestaat oververhittingsgevaar voor de verwarming!
- ▶ Gasafvoerbuis niet beschadigen.
- ▶ De gasafvoerschoorsteen niet afsluiten of dichtbouwen.
- ▶ Bij wintercamping de Truma schoorsteenverlenging gebruiken, opdat de gasafvoerschoorsteen bij sneeuwval niet wordt bedekt door sneeuw.
- ▶ De ruimte achter de verwarming niet als opbergruimte gebruiken.
- ▶ Het water in de boiler kan tot 65 °C worden verwarmd. Gevaar voor brandwonden!



- ▷ Als het voertuig niet wordt gebruikt, de boiler uitschakelen en leegmaken.
- ▷ Boiler nooit aanzetten zonder waterinhoud.
- ▷ Boiler bij vorstgevaar leegmaken, als de boiler niet in gebruik is.
- ▷ Boiler uitsluitend met maximale temperatuurinstelling gebruiken als er veel warm water nodig is. Hierdoor wordt de boiler beschermd tegen verkalking.



- ▷ Het water uit de boiler niet als drinkwater gebruiken.

Bij de eerste ingebruikname van de verwarming treedt er kortstondig een lichte rook- en geurhinder op. Onmiddellijk de verwarming met de bedieningschakelaar op de hoogste stand zetten. Ramen en deuren openen en goed ventileren. Rook en geur verdwijnen na korte tijd vanzelf.

9.2.1 Modeluitvoeringen met gasafvoerschoorsteen aan de rechter voertuigkant



- ▶ Als de voortent is opgebouwd en de verwarming in gasgebruik is ingeschakeld, kunnen de afvoergassen van de verwarming zich ophopen in de ruimte van de voortent. Verstikkingsgevaar! Zorgen voor een toereikende ventilatie.

9.2.2 Juist verwarmen



Afb. 134 Luchtuitstroomopening van de heteluchtverwarming

Verdeling van de hete lucht

In het voertuig zijn verschillende luchtuitstroomopeningen (Afb. 134) aangebracht. Buizen leiden de warme lucht naar de luchtuitstroomopeningen. De luchtuitstroomopeningen zo draaien, dat de warme lucht daar naar buiten gaat, waar het gewenst is.

Instelling van de luchtuitstroomopeningen

- Helemaal geopend: Volle warme luchtstroom
- Half of slechts gedeeltelijk geopend: Verminderde warme luchtstroom

Als er 5 luchtuitstroomopeningen volledig zijn geopend, dan komt er bij elke opening minder warme lucht naar buiten. Als er echter slechts 3 luchtuitstroomopeningen zijn geopend, dan stroomt uit elke opening meer warme lucht.

9.2.3 Warmwaterverwarming en boiler Alde (gedeeltelijk speciale uitvoering)



- ▷ Warmwaterverwarming nooit zonder verwarmingsvloeistof gebruiken. Letten op instructies uit hoofdstuk 12.
- ▷ Nooit gaten in de vloer boren. Daardoor kunnen de warmwaterbuizen beschadigd raken.



- ▷ Als de warmwaterverwarming in gebruik is, moet altijd de circulatiepomp aangeschakeld zijn.
- ▷ Na het eerste verwarmen adviseren wij om het verwarmingssysteem te ontluchten en het glycolgehalte te controleren. Letten op instructies uit hoofdstuk 12.
- ▷ Als de verwarming wordt ingeschakeld, start deze met de als laatste gebruikte instellingen.
- ▷ Al naargelang de uitvoering is de bestuurderscabine van een verwarmingsmat voorzien.
- ▷ Meer informatie vindt u in de aparte gebruiksaanwijzing van de fabrikant. Zie voor het onderhoud de instructies in hoofdstuk 12.

De warmwaterverwarming is in de kledingkast of onder de bedden ingebouwd.

Bedieningspaneel Het bedieningspaneel bestaat uit twee gedeeltes:

- Display (touchscreen)
- Bedieningstoetsen

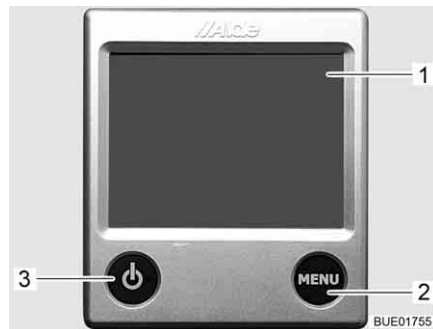

- 1 Display (touchscreen)
- 2 Toets "Menu"
- 3 Toets "Aan/Uit"

Afb. 135 Bedieningspaneel voor warmwaterverwarming



- ▷ Als er geen toets wordt ingedrukt, schakelt het bedieningspaneel na twee minuten automatisch in ruststand.
- ▷ Wijzigingen aan de instellingen worden na 10 seconden automatisch opgeslagen.

Bedieningstoetsen De bedieningstoetsen hebben de volgende functies:

Pos. in Afb. 135	Toets	Functie
2	MENU	Instelmenu openen
3		Verwarming activeren

Display Het display (Afb. 135,1) is als contactvlak (touchscreen) ontworpen. Het aanraken van symbolen roept de bijbehorende functie op.



Afb. 136 Startscherm

Startscherm Na het inschakelen van de verwarming verschijnt het startscherm op het display. Het startscherm bevat de volgende informatie:

Symbol	Betekenis
	Dit symbool verschijnt als de circulatiepomp geactiveerd is
	Dit symbool verschijnt als een omschakelinstallatie voor gasflessen geactiveerd is
	Dit symbool verschijnt als een spanning van 230 V aan de verwarming voorhanden is
	Naast dit symbool wordt de binnentemperatuur weergegeven
	Naast dit symbool wordt de buitentemperatuur weergegeven voor zover een buitensensor gemonteerd is

Instelmenu De toets "MENU" roept het instelmenu op. De betekenis van de verschillende symbolen is in de volgende tabel beschreven.



Afb. 137 Instelmenu

Via de symbolen "+" of "-" kunnen waarden verhoogd of verlaagd worden.

Symbol	Betekenis
	Gewenste temperatuur van +5 tot +30 °C instellen
	Watertemperatuur in de boiler instellen
	Verwarmingsvermogen in het elektragebruik instellen
	Knop Verwarmen in het gasgebruik aan/uit
	Knop Gereedschapmenu's
	Knop AC voor inschakelen van de automatische airconditioning (alleen zichtbaar wanneer klimaatregeling Truma Aventa aanwezig is)
	Knop voor ingeschakelde functies

Gereedschapmenu's Via de gereedschapmenu's kunnen de verschillende functies van de verwarming opgeroepen en ingesteld worden. De pijlsymbolen dienen voor het wisselen tussen de menu's. De betekenis van de verschillende functies is in de gebruiksaanwijzing van de fabrikant beschreven.



Gebruikswijze instellen

De warmwaterverwarming kan met de volgende energiebronnen worden gebruikt:

- Gasgebruik
- 230-V-elektragebruik
- Gas- en 230-V-elektragebruik

De gebruikswijze wordt via het bedieningspaneel geselecteerd.

Gasgebruik kiezen:

- Knop "" indrukken. De knop brandt groen. Het gasgebruik wordt geactiveerd.
- Knop "" opnieuw indrukken. De knop brandt blauw. Gasgebruik is uitgeschakeld.

230-V-elektragebruik kiezen:

- Toets "+" naast het symbool "" indrukken tot het gewenste verwarmingsvermogen bereikt is.
- ▷ De capaciteitsstand bij het 230-V-elektragebruik zo kiezen dat deze met de beveiliging van de 230-V-aansluiting overeenkomt:
 - Stand 1 (1 kW) bij 6 A
 - Stand 2 (2 kW) bij 10 A
 - Stand 3 (3 kW) bij 16 A

Gas- en 230-V-elektragebruik kiezen:

- Op het bedieningspaneel zowel gasgebruik als 230-V-elektragebruik selecteren.
- ▷ Wanneer gas- en 230-V-elektragebruik wordt geselecteerd en het voertuig op de 230-V-voorziening is aangesloten, werkt de warmwaterverwarming in eerste instantie alleen met 230-V-elektragebruik. Pas als de verwarmingscapaciteit niet meer voldoende is, wordt het gasgebruik automatisch ingeschakeld.
- ▷ Het gasgebruik is alleen mogelijk als de hoofdafsluitkraan op de gasfles en de gasafsluitkraan geopend zijn.
- ▷ Het 230-V-elektragebruik is alleen mogelijk, als het voertuig op de 230-V-voorziening is aangesloten.

Als de verwarming wordt ingeschakeld, start deze met de als laatste ingestelde gebruikswijze.

Verwarming inschakelen:

- Toets "" indrukken. Het startscherm verschijnt op het display. De verwarming start automatisch.

Verwarming uitschakelen:

- Toets "" indrukken. De verwarming schakelt uit.

**Toerental van de
circulatiepomp instellen**

- ▷ De warmwaterverwarming is uitgerust met een zeer sterke pomp. De pomp bij kleinere voertuigen alleen dan op vol vermogen gebruiken als de buisleidingen worden ontluicht. Anders versnelt de slijtage, harde geluiden van de pomp zijn het gevolg.



Afb. 138 Toerentalverlaging

Met de draairegelaar (Afb. 138,2) kan het toerental van de circulatiepomp ingesteld worden. Bij een gereduceerd toerental vermindert het geluid dat de pomp maakt.

De draairegelaar bevindt zich op de circulatiepomp (Afb. 138,1).

Capaciteit instellen:

- De draairegelaar (Afb. 138,2) tegen de klok in draaien. De capaciteit is minder.
- De draairegelaar met de klok mee draaien. De capaciteit wordt verhoogd.

3-wegventiel

Bij modellen met een achterste bed is op het circuit van de warmwaterverwarming een 3-wegventiel aangesloten. Het 3-wegventiel is in de garage achtergebouwd. Het 3-wegventiel is toegankelijk via een serviceluik.



Afb. 139 3-wegventiel

**Verwarmingscircuit in het
achterste gedeelte openen:**

- De hendel (Afb. 139,2) van het 3-wegventiel (Afb. 139,1) parallel met de rechte doorstromingsrichting (Afb. 139) zetten.

**Verwarmingscircuit in het
achterste gedeelte
blokkeren:**

- De hendel (Afb. 139,2) van het 3-wegventiel (Afb. 139,1) dwars op de rechte doorstromingsrichting zetten.

Warmtewisselaar Alde



- ▷ De warmtewisselaar functioneert alleen als de voertuigmotor draait.
- ▷ Als de warmtewisselaar niet wordt gebruikt (bijv. in de zomer), de warmtewisselaar met de afsluitkraan afsluiten.

Met de warmtewisselaar kan de woonruimte van het voertuig tijdens de rit worden verwarmd, zonder de warmwaterverwarming van de woonruimte in gebruik te nemen.

De warmtewisselaar is op het koelcircuit van de voertuigmotor aangesloten en heeft zo dezelfde functie als de verwarming van het voertuig.

De verwarmingscapaciteit wordt via de verwarmingsregeling van de woonruimte ingesteld.

De afsluitkraan voor de warmtewisselaar bevindt zich direct aan de warmtewisselaar.

Interieurverwarming via warmtewisselaar inschakelen:

- Controleren of de afsluitkraan voor de warmtewisselaar open is.
- Toets "☺" (Afb. 135,3) op het bedieningspaneel (Afb. 135) indrukken. Het startscherm verschijnt op het display. De verwarmingsregeling is nu ingeschakeld en de circulatiepomp draait.
- Toets "MENU" (Afb. 135,2) indrukken.
- Gasgebruik of 230-V-elektragebruik uitschakelen (indien ingeschakeld).
- Gewenste ruimtetemperatuur instellen. Hiertoe toets "+" of "-" naast het symbool "🏠" indrukken.

Interieurverwarming via warmtewisselaar uitschakelen:

- Toets "☺" (Afb. 135,3) op het bedieningspaneel (Afb. 135) indrukken.



Afb. 140 Warmtewisselaar Alde

Aanzetten: ■ Greep (Afb. 140,1) van de afsluitkraan parallel aan de buisleiding zetten.

Afsluiten: ■ Greep (Afb. 140,1) van de afsluitkraan dwars op de buisleiding zetten.

**Extra circulatiepomp Alde
(speciale uitvoering)**

- ▷ De extra circulatiepomp functioneert alleen als de warmtewisselaar is ingebouwd en ingeschakeld en de warmwaterverwarming werkt.

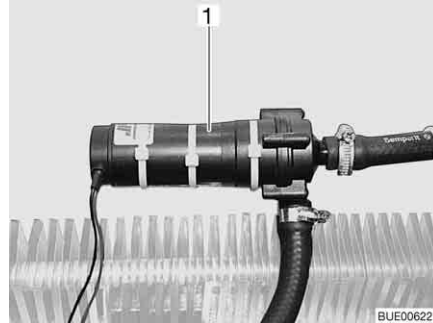

Afb. 141 Extra circulatiepomp

Via de extra circulatiepomp (Afb. 141,1) kan de motor van het voertuig bij stilstand worden verwarmd.

De extra circulatiepomp is op het koelcircuit van de voertuigmotor aangesloten en heeft zo dezelfde functie als een motorverwarming.



Afb. 142 Bedieningsschakelaar extra circulatiepomp

De schakelaar (Afb. 142) voor de extra circulatiepomp bevindt zich naast het bedieningspaneel van de warmwaterverwarming. Het gele controlelicht brandt als de pomp in gebruik is.

Boiler vullen/leegmaken

De boiler wordt uit de watertank van water voorzien.



- ▷ Al naargelang het model is het voertuig van een of twee aftapkranen voorzien.

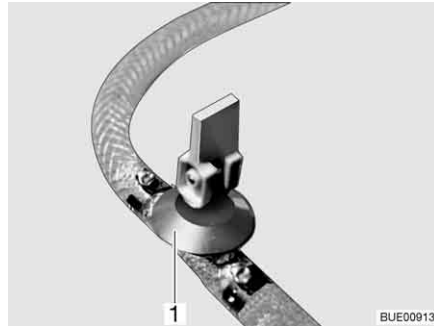

Afb. 143 Aftapkraan

Boiler met water vullen:

- Aftapkraan/aftapkranen sluiten. Daarvoor kiphendel (Afb. 143,1) horizontaal zetten.
- 12-V-voorziening op het paneel inschakelen.
- Alle waterkranen op "Warm" zetten en openen. De waterpomp wordt ingeschakeld. De warmwaterleidingen worden gevuld met water.
- Waterkranen zolang geopend laten tot het water zonder luchtbellen uit de waterkranen stroomt. Alleen zo is gegarandeerd dat de boiler met water is gevuld.
- Alle waterkranen sluiten.

Boiler leegmaken:

- Boiler uitschakelen.
- Alle waterkranen openzetten en in de middelste stand zetten.
- Aftapkraan/aftapkranen (Afb. 143) openen. Daarvoor kiphendel (Afb. 143,1) verticaal zetten. De boiler wordt naar buiten toe afgetapt.
- Controleren, of het water uit de boiler volledig wegloopt (ca. 10 liter).



- ▷ Meer informatie vindt u in de aparte gebruiksaanwijzing van de fabrikant. Zie voor het onderhoud de instructies in hoofdstuk 12.

Inbouwplaats van de aftapkraan/aftapkranen

Zie hoofdstuk 16.

9.2.4 Heteluchtverwarming Trumatic S 3004/S 5004



- ▶ Bij storingen voor een nieuwe poging drie minuten wachten.



- ▷ Verwarming en ventilator kunnen ook onafhankelijk van elkaar worden gebruikt. Zo kan de ventilator ook zonder verwarming voor luchtcirculatie worden gebruikt.
- ▷ Zodat de warme lucht snel en gelijkmatig wordt verdeeld: De ventilator inschakelen wanneer de verwarming wordt gebruikt. Zo kan ook de oppervlaktetemperatuur bij het uitstroomrooster worden verlaagd.
- ▷ Het type S 5004 is met een tweede ventilator uitgerust en beschikt over een hoger vermogen.

De verwarming is met een regelbare ventilator uitgerust en wordt via een thermostaat geregeld.

Afhankelijk van het model en de uitvoering is het type S 3004 of S 5004 ingebouwd.

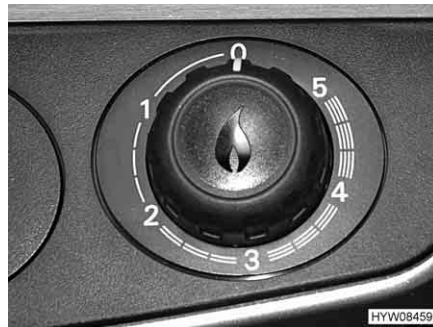

Afb. 144 Draairegelaar aan de hete-luchtverwarming

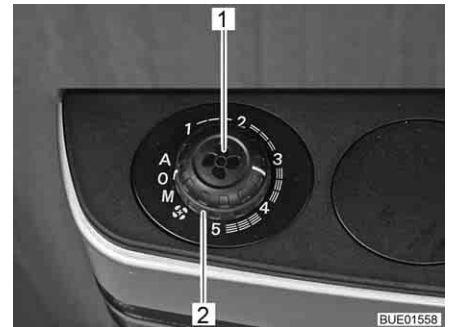

Afb. 145 Draaiknop en draaischakelaar voor bediening van ventilator

Inschakelen:

- De hoofdafsluitkraan op de gasfles en gasafsluitkraan "Verwarming" openen.
- Draairegelaar van de verwarming op de gewenste stand instellen en indrukken tot aan de aanslag. De ontstekingsautomaat wekt ontstekingsvonken op. Er is een klikkend geluid hoorbaar.
- Draairegelaar ingedrukt houden, tot de vlam brandt. Het branden van de vlam kan door het kijkglas in de behuizing van de verwarming worden gecontroleerd.
- Draairegelaar nog 10 seconden ingedrukt houden, tot de ontstekingsbeveiliging reageert.



- ▷ De ontstekingsautomaat ontsteekt zolang, tot het gas brandt. Als er geen gas aanwezig is, dan ontsteekt hij verder, tot de accu in de ontstekingsautomaat leeg is. Als de verwarming niet in gebruik is, de draairegelaar altijd op "0" zetten om een ontlading van de accu in de ontstekingsautomaat te verhinderen.
- ▷ Als het klikkende geluid tijdens het ontstekingsproces helemaal niet of slechts met intervallen van enkele seconden wordt gehoord: De accu in de ontstekingsautomaat vervangen.
- ▷ Voor het begin van ieder stookseizoen nieuwe batterijen plaatsen.

- Uitschakelen:*
- Draairegelaar aan de verwarming op "0" zetten. De ontstekingsautomaat wordt zodoende tegelijkertijd uitgeschakeld.
 - De gasafsluitkraan "Verwarming" en de hoofdafsluitkraan op de gasfles sluiten.

Gebruikswijzen van de ventilator

Schakelaarstand	Gebruikswijze	Functie
A	Automatisch	Elektronica regelt het vereiste vermogen van de ventilator
M	Handmatig	Vermogen van de ventilator wordt handmatig met de draaiknop (Afb. 145,1) ingesteld
	Booster-stand	Ventilator werkt op maximaal vermogen (voor maximale luchtvolumestroom)

- Ventilator inschakelen:*
- Gewenste gebruikswijze instellen met de draaischakelaar (Afb. 145,2).

- Ventilator uitschakelen:*
- Draaischakelaar (Afb. 145,2) op "0" zetten.

Ontstekingsautomaat

De ontstekingsautomaat blijft werken tot het gas brandt of tot de accu in de ontstekingsautomaat leeg is.

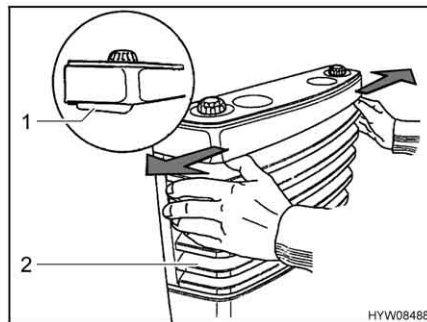

Afb. 146 Behuizing van de verwarming wegnemen

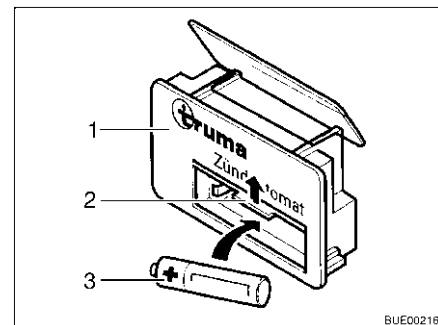

Afb. 147 Ontstekingsautomaat

Batterij van de ontstekingsautomaat vervangen:

- Ervoor zorgen dat de verwarming is uitgeschakeld en afgekoeld.
- Behuizing van de verwarming (Afb. 146,2) wegnemen. Daarvoor de beide afsluithendels (Afb. 146,1) tegelijkertijd naar buiten drukken en behuizing naar voren klappen.
- Behuizing van de verwarming uit de onderste lagertillen en verwijderen.
- De afdekking (Afb. 147,2) van het batterijvak aan de ontstekingsautomaat (Afb. 147,1) naar boven schuiven.
- De oude accu uit het batterijvak van de ontstekingsautomaat nemen.
- Een nieuwe accu (Afb. 147,3) van hetzelfde type met de polen (+/-) op de juiste plaats in het batterijvak van de ontstekingsautomaat plaatsen. Alleen temperatuurbestendige (+70 °C) en tegen lekken beschermde Mignon-batterijen gebruiken.
- De afdekking van het batterijvak aan de ontstekingsautomaat weer sluiten.

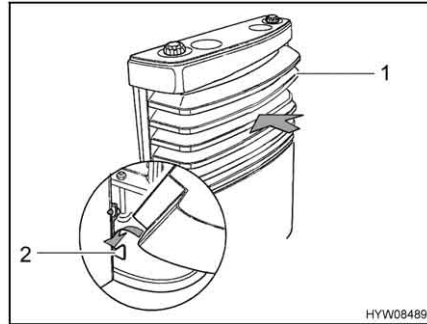

Afb. 148 Behuizing van de verwarming, onderste lager

- Behuizing van de verwarming monteren. Daarvoor behuizing van de verwarming (Afb. 148,1) op de onderste lager (Afb. 148,2) zetten.
- Behuizing van de verwarming aan de verwarming draaien en behuizing van de verwarming boven vastklikken.



- ▷ Verdere informatie ontleen aan de aparte gebruiksaanwijzing van de fabrikant.

9.2.5 Airmix-comfortpakket (speciale uitvoering)

Met het Airmix-comfortpakket kan de circulatieluchtventilator aan de bodem of aan de wand van het voertuig worden gemonteerd. Dit garandeert een zeer geruisarm draaien van de ventilator, omdat er geen geluidsoverdragende verbinding naar de inbouwkast van de verwarming bestaat.

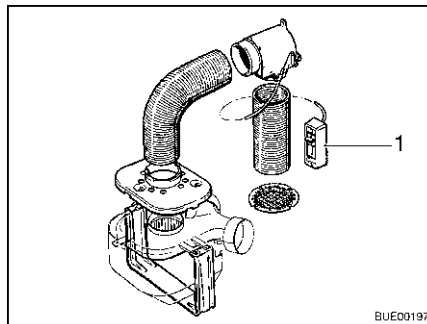

Afb. 149 Airmix-comfortpakket

Door de Airmix wordt verse buitenlucht in de caravan geleid.

Voordelen van buitenlucht zijn:

- Koeleffect in de zomer
- Droogeffect in de winter

De buitenlucht kan aan het bedieningsgedeelte (Afb. 149,1) traploos met de reeds verwarmde binnenlucht worden gemengd.



- ▷ De installatiehandleiding vindt u in de afzonderlijke gebruiksaanwijzing van het Airmix-comfortpakket.

9.2.6 Elektrische extra verwarming Ultraheat (speciale uitvoering)

De elektrische extra verwarming Ultraheat wordt in de heteluchtverwarming ingebouwd. Daardoor ontstaan drie verwarmingsmogelijkheden:

- Alleen heteluchtverwarming
- Heteluchtverwarming en elektrische verwarming
- Alleen elektrische verwarming

Met de elektrische extra verwarming kan het voertuig sneller worden verwarmd.



- ▷ De elektrische extra verwarming werkt alleen als het voertuig aan de 230-V-voorziening is aangesloten.
- ▷ Als de verwarming tegelijk op stroom en gas werkt, dan wordt de elektrische extra verwarming uitgeschakeld voor een eventuele oververhitting door de sterkere gasbrander.



- 1 Draaischakelaar
- 2 Uit
- 3 Temperatuurdraaiknop

Afb. 150 Bedieningsgedeelte elektrische extra verwarming Ultraheat

- Inschakelen:**
- Het voertuig op de 230-V-voorziening aansluiten (zie sectie 8.6).
 - Draaischakelaar (Afb. 150,1) op de gewenste capaciteitsstand (500, 1000 of 2000 W) zetten.
 - Temperatuurdraaiknop (Afb. 150,3) op de gewenste capaciteit zetten.
- Uitschakelen:**
- Draaischakelaar (Afb. 150,1) op "0" (Afb. 150,2) zetten.

9.2.7 Verwarming voor afvalwaterleidingen (speciale uitvoering)



- ▷ De testknop altijd maar kort indrukken.



- ▷ De verwarming werkt alleen als het voertuig is aangesloten op een 230-V-voorziening.

Ter voorkoming van bevriezing van de afvalwaterbuizen kunnen de afvalwaterleidingen elektrisch worden verwarmd.

Bij ingeschakelde verwarming wordt met temperatuursensoren de temperatuur bij de afvalwaterleidingen bewaakt. Als de temperatuur onder de 5 °C daalt, worden de verwarmingselementen ingeschakeld en de afvalwaterleidingen verwarmd. Wanneer de temperatuur boven 7 °C komt, worden de verwarmingselementen weer uitgeschakeld.

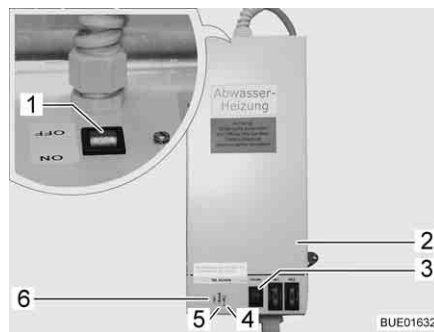

Afb. 151 Transformator met regelapparaat

De transformator 230 V AC/12 V DC (Afb. 151,2) is al naargelang het model in de kleerkast of in kist de van de zitgroep gemonteerd.

Het regelapparaat is geïntegreerd in de behuizing van de transformator. De controlelichten hebben de volgende betekenis:

- Controlelicht (Afb. 151,5) licht groen op: Regeling is bedrijfsklaar
- Controlelichten (Afb. 151,4 en 6) lichten rood op: Afvalwaterleidingen worden verwarmd

In de behuizing is een testknop (Afb. 151,3) geïntegreerd, waarmee het regelapparaat gedurende korte tijd kan worden aangezet. Door op de testknop te drukken, kan de werking van de verwarming worden getest, ook wanneer de omgevingstemperatuur hoger dan 5 °C is.

- Inschakelen:*
- Voertuig op 230-V-voorziening aansluiten (zie sectie 8.6.1).
 - Schakelaar (Afb. 151,1) aan de transformator (Afb. 151,2) op "ON" zetten.
- Uitschakelen:*
- Schakelaar (Afb. 151,1) aan de transformator (Afb. 151,2) op "OFF" zetten.

9.2.8 Elektrische vloerverwarming (speciale uitvoering)



- ▶ Bij modellen met elektrische vloerverwarming mogen in geen geval gaten in de vloer geboord of schroeven ingedraaid worden. Let op met puntige voorwerpen. Gevaar voor een stroomschok of kortsluiting door beschadiging van een verwarmingsdraad.



- ▷ De transformator niet afdekken. Gevaar voor oververhitting!



- ▷ De elektrische vloerverwarming werkt alleen als het voertuig aan de 230-V-voorziening is aangesloten.
- ▷ De capaciteit van de elektrische vloerverwarming is niet voldoende om de woonruimte te verwarmen.



Afb. 152 Transformator voor de elektrische vloerverwarming



Afb. 153 Schakelaar voor de elektrische vloerverwarming

De transformator (Afb. 152,1) voor de elektrische vloerverwarming is al naargelang het model in de zitkist of in de bedkast ingebouwd.

- Inschakelen:**
- Het voertuig op de 230-V-voorziening aansluiten (zie hoofdstuk 8).
 - De wipschakelaar (Afb. 153,2) indrukken. Het controlelicht (Afb. 153,1) in de schakelaar brandt.

- Uitschakelen:**
- De wipschakelaar (Afb. 153,2) indrukken. Het controlelicht (Afb. 153,1) in de schakelaar gaat uit.

Na het uitschakelen blijft de vloer nog een tijdje warm door restwarmte.

Als de transformator overbelast wordt, spreekt de overbelastingsbeveiliging aan. De pen (Afb. 152,2) springt eruit.

- Overbelastingsbeveiliging inschakelen:**
- De pen (Afb. 152,2) aan de overbelastingsbeveiliging indrukken als de transformator is afgekoeld.

9.2.9 Boiler Truma (speciale uitvoering)



- ▶ Voor het gebruik van de Truma boiler eerst de schoorsteenkap van de gasafvoerschoorsteen verwijderen.

Gebruikswijzen

De boiler heeft drie gebruikswijzen:

- Gasgebruik
- 230-V-elektragebruik
- Gecombineerd gebruik

De gebruikswijze wordt met de bedieningselementen ingesteld.

De regeling van de watertemperatuur in de boiler is alleen bij gasgebruik mogelijk.

Gasgebruik

De boiler werkt uitsluitend op gas.

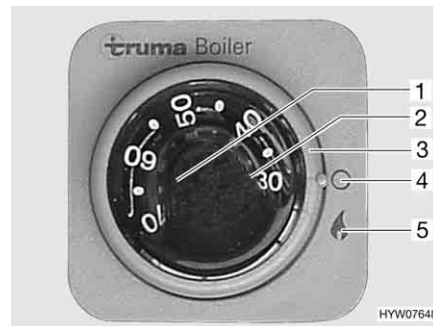

- 1 Temperatuurdraaiknop
- 2 Rood controlelicht "Storing"
- 3 Draaischakelaar
- 4 Uit
- 5 Aan

Afb. 154 Bedieningspaneel voor Truma boiler (gasgebruik)

Inschakelen:

- Schoorsteenkap verwijderen.
- De hoofdafsluitkraan op de gasfles en gasafsluitkraan "Boiler" openen.
- Draaischakelaar (Afb. 154,3) op "▲" (Afb. 154,5) zetten. Het groene controlelicht "Gebruik" verlicht de draaiknop (Afb. 154,1).
- Gewenste watertemperatuur instellen met de draaiknop (Afb. 154,1).

Het rode controlelicht (Afb. 154,2) licht op als er sprake is van een storing (zie hoofdstuk 14).

Uitschakelen:

- Op het bedieningspaneel (Afb. 154) de draaischakelaar (Afb. 154,3) op "○" (Afb. 154,4) zetten.
- Gasafsluitkraan "Boiler" en hoofdafsluitkraan op de gasfles sluiten.
- Schoorsteenkap op de gasafvoerschoorsteen plaatsen.

Het rode controlelicht (Afb. 154,2) licht op als er sprake is van een storing (zie hoofdstuk 14).

230-V-elektragebruik

De boiler werkt alleen op stroom.



- ▷ Het 230-V-elektragebruik is alleen mogelijk, als het voertuig op de 230-V-voorziening is aangesloten.



Afb. 155 Tuimelschakelaar voor Truma boiler (230-V-elektragebruik)

Inschakelen:

- Het voertuig op de externe 230-V-voorziening aansluiten en de 230-V-beveiligingsautomaat inschakelen.
- De tuimelschakelaar (Afb. 155,1) inschakelen. Het controlelicht in de schakelaar brandt. Het water in de boiler wordt verhit tot 65 °C.

Uitschakelen:

- De tuimelschakelaar (Afb. 155,1) op "0" zetten. Het controlelicht in de schakelaar gaat uit.

Gecombineerd gebruik

Als gasgebruik en 230-V-elektragebruik gelijktijdig zijn ingeschakeld, wordt het water in de boiler sneller verhit.



- ▷ Verdere informatie ontleen aan de aparte gebruiksaanwijzing van de fabrikant.

Boiler vullen/leegmaken

De boiler wordt uit de watertank van water voorzien.

Al naargelang de uitvoering is het voertuig voorzien van een of meer aftapkranen voor de boiler. De aftapkranen kunnen verschillende uitvoeringen hebben (kiphendel resp. draaikap).

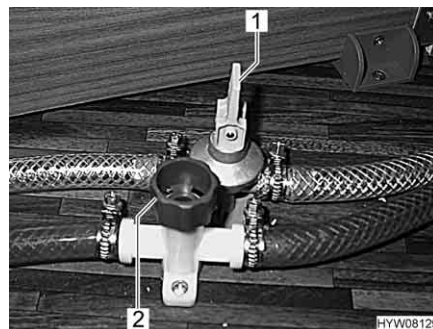

Afb. 156 Aftapkranen

Boiler met water vullen:

- Alle aftapkranen voor de boiler sluiten. Daarvoor de kiphendel (Afb. 156,1) horizontaal zetten resp. de kap (Afb. 156,2) met de klok mee draaien.
- Alle waterkranen op "Warm" zetten en openen. De waterpomp wordt ingeschakeld. De warmwaterleidingen worden gevuld met water.

- Waterkranen zolang geopend laten tot het water zonder luchtbellen uit de waterkranen stroomt. Alleen zo is gegarandeerd dat de boiler met water is gevuld.
- Alle waterkranen sluiten.

Boiler leegmaken:

- Op het bedieningspaneel (Afb. 154) de draaischakelaar (Afb. 154,3) op "O" (Afb. 154,4) zetten of de tuimelschakelaar (Afb. 155,1) op "O" zetten.
- De draaiknop (Afb. 154,1) op de linkse aanslag zetten.
- Alle aftapkranen voor de boiler openen. Daarvoor de kiphendel (Afb. 156,1) verticaal zetten resp. de kap (Afb. 156,2) tegen de klok in draaien.
- Controleren, of het water uit de boiler volledig wegloopt (ca. 12,5 liter).

9.2.10 Verwarmingsketel (gedeeltelijk speciale uitvoering)



- ▷ In de koudwaterleiding tussen verwarmingsketel en waterpomp geen terugslagventiel inbouwen.
- ▷ Bij het aansluiten op een centrale watervoorziening of bij sterkere pompen een drukregelaar gebruiken. De verwarmingsketel is alleen voor een druk tot max. 1,2 bar ontworpen. Extra een veiligheids-/aftapventiel in de koudwaterleidingen inbouwen.



- ▷ Het water uit de verwarmingsketel niet als drinkwater gebruiken.



Afb. 157 Bedieningsschakelaar voor verwarmingsketel

De verwarmingsketel kan naar believen werken op de 230-V-voorziening (elektrisch gebruik), met warme lucht van het verwarmingsysteem of met beide energiesoorten. De verwarmingsketel verhit ca. 5 l water tot ca. 65 °C.

Met de bedieningsschakelaar (Afb. 157) wordt het elektrisch gebruik ingeschakeld. Het controlelicht (Afb. 157,1) in de schakelaar moet branden.

Bij een werking op warme lucht wordt het water in de verwarmingsketel door de verwarming en circulatielucht verwarmd.

Al naargelang het model is het voertuig voorzien van een of twee aftapkranen voor de verwarmingsketel.

Inschakelen:

- Het voertuig op de externe 230-V-voorziening aansluiten en de 230-V-beveiligingsautomaat inschakelen.
- Bedieningsschakelaar (Afb. 157) inschakelen. Controlelicht (Afb. 157,1) in de schakelaar brandt. Het water in de verwarmingsketel wordt verhit tot 65 °C.

- Uitschakelen:*
- Bedieningsschakelaar (Afb. 157) uitschakelen. Controlelicht (Afb. 157,1) in de schakelaar gaat uit.

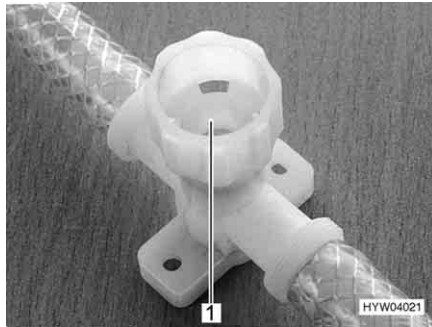

Afb. 158 Aftapkraan voor verwarmingsketel

Verwarmingsketel met water vullen:

- Het voertuig op de externe 230-V-voorziening aansluiten en de 230-V-beveiligingsautomaat inschakelen.
- Bedieningsschakelaar (Afb. 157) uitschakelen. Controlelicht (Afb. 157,1) in de schakelaar brandt niet.
- Alle aftapkranen sluiten. Hiervoor de kappen (Afb. 158,1) met de klok mee draaien.
- Alle waterkranen op "Warm" zetten en openen. De waterpomp wordt ingeschakeld. De warmwaterleidingen worden gevuld met water.
- Waterkranen zolang geopend laten tot het water zonder luchtbellen uit de waterkranen stroomt. Alleen zo is gegarandeerd dat de verwarmingsketel met water is gevuld.
- Alle waterkranen sluiten.

Verwarmingsketel leegmaken:

- De 230-V-voorziening bij de 230-V-beveiligingsautomaat uitschakelen.
- Afsluitstop op de watertank openen.
- Alle waterkranen openzetten en in de middelste stand zetten.
- Handsproeier naar boven in douchestand hangen.
- Waterpomp omhooghouden tot de waterleidingen volledig leeg zijn.
- Alle aftapkranen van de verwarmingsketel openen. Daarvoor de kappen (Afb. 158,1) tegen de klok in draaien.
- Controleren of het water uit de verwarmingsketel volledig wegloopt.



- ▷ Verdere informatie ontleen aan de aparte gebruiksaanwijzing van de fabrikant.

9.3 Klimaatregeling (speciale uitvoering)

9.3.1 Dometic



▷ Als het apparaat in gebruik is, altijd ten minste één ventilatieklep openen.



▷ De verwarming van het voertuig kan in de winter door de klimaatregeling worden ondersteund, maar niet hierdoor worden vervangen.

▷ Neem ook de gebruiksaanwijzing van de fabrikant in acht.

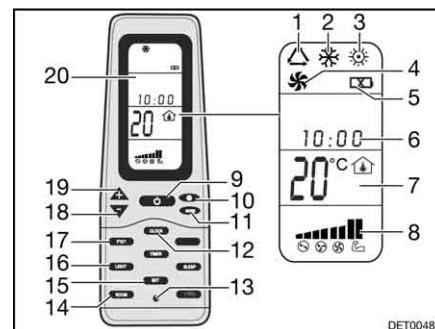

Afb. 159 Afstandsbediening

- 1 Symbool gebruikswijze automatisch
- 2 Symbool gebruikswijze koud
- 3 Symbool gebruikswijze warm
- 4 Symbool gebruikswijze ventilatie
- 5 Symbool accu's ontladen
- 6 Tijd
- 7 Indicatie temperatuur
- 8 Indicatie ventilatiesnelheid
- 9 Toets ON/OFF
- 10 Toets ventilatiesnelheid
- 11 Toets gebruikswijze "MODE"
- 12 Toets tijd "CLOCK"
- 13 Toets Reset
- 14 Toets binnentemperatuurindicatie "ROOM"
- 15 Toets opslaan "SET"
- 16 Toets licht "LIGHT" (optie)
- 17 Toets wissel temperatuureenheid "F/C"
- 18 Toets temperatuurverlaging "-"
- 19 Toets temperatuurverhoging "+"
- 20 Display

Voor het uitvoeren van de aparte schakelcommando's de afstandsbediening altijd op de dakunit richten.

Gebruikswijzen

De klimaatregeling heeft de volgende gebruikswijzen:

- Automatisch
- Ventilatie, handmatig
- Koeling, handmatig
- Verwarming, handmatig

Inschakelen:

- De toets ON/OFF (Afb. 159,9) indrukken.
- De toets "Mode" (Afb. 159,11) net zo vaak indrukken, tot de gewenste bedrijfsmodus (Afb. 159,1, 2, 3 of 4) op het display (Afb. 159,20) wordt weergegeven.
- Met de toetsen "+" (Afb. 159,19) en "-" (Afb. 159,18) de gewenste temperatuur instellen.
- Met de toets ventilatorsnelheid (Afb. 159,10) de gewenste ventilatorstand kiezen.

Uitschakelen:

- De toets ON/OFF (Afb. 159,9) indrukken.



Afb. 160 Klimaatregeling (Dometic)

Lichtdiode De lichtdiode (LED) (Afb. 160,4) aan de dakunit (Afb. 160,1) duidt de gebruikswijze van de klimaatregeling aan:

Toestand LED	Betekenis
Uit	Klimaatregeling uit
Oranje	Klimaatregeling bedrijfsklaar
Groen	Klimaatregeling in gebruik
Rood (permanent)	230-V-stroomaansluiting ontbreekt
Rood (enkel knipperend)	Storing van de temperatuursensor binnen
Rood (dubbel knipperend)	Storing van de temperatuursensor buiten

Luchtstroom De luchtstroom kan in verschillende richtingen gestuurd worden. De verdeling van de luchtstroom naar voren of achteren is traploos instelbaar.

Luchtstroom instellen:

- De beide omkeeders (Afb. 160,3 en 5) in de gewenste stand zetten.
- Draaiknop (Afb. 160,2) aan de schuifregelaar een kwartslag tegen de klok in draaien. De schuifregelaar voor de luchtverdeling is ontgrendeld.
- De schuifregelaar naar voren of achteren in de gewenste stand schuiven. Die kant waaraan de schuifregelaar zich bevindt, wordt gesloten.
- Draaiknop met de klok mee vastdraaien.

9.3.2 Telair



- ▷ Tussen het uitschakelen en het herinschakelen altijd ten minste 2 minuten wachten. Anders wordt de compressor beschadigd.
- ▷ Als het apparaat in gebruik is, altijd ten minste één ventilatieklep openen.



- ▷ De klimaatregeling is alleen actief, als het voertuig op een 230-V-voorziening is aangesloten.
- ▷ De verwarming van het voertuig kan in de winter door de klimaatregeling worden ondersteund, maar niet hierdoor worden vervangen.
- ▷ Na het inschakelen heeft de klimaatregeling ca. 3 minuten nodig, tot de compressor is gestart en koude of warme lucht zal afgeven.
- ▷ Neem ook de gebruiksaanwijzing van de fabrikant in acht.

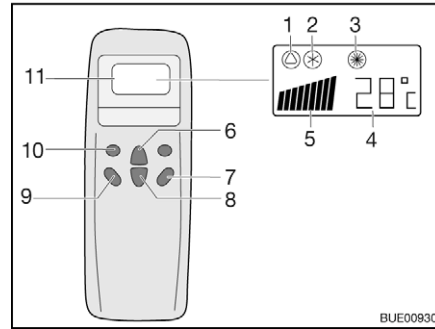

- 1 Symbool automatisch
- 2 Symbool koeling
- 3 Symbool verwarming
- 4 Weergave temperatuur (ingesteld)
- 5 Indicatie ventilatiesnelheid
- 6 Toets temperatuurverhoging
- 7 Toets "ON/OFF"
- 8 Toets temperatuurverlaging
- 9 Toets ventilatortoerental
- 10 Toets bedrijfsmodus ("Mode")
- 11 Display

Afb. 161 Afstandsbediening

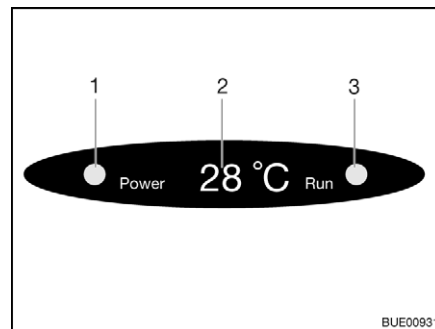

- 1 Controlelicht netaansluiting
- 2 Weergave temperatuur (actueel)
- 3 Controlelicht bedrijfsmodus
Groen: Koeling
Rood: Verwarming

Afb. 162 Weergave op de diffusor

Voor het uitvoeren van de aparte schakelcommando's de afstandsbediening altijd op de ontvanger richten.

Gebruikswijzen

- Automatisch
- Koeling
- Verwarming

Inschakelen:

- De toets "ON/OFF" (Afb. 161,7) indrukken.
- De toets "Mode" (Afb. 161,10) net zo vaak indrukken, tot de gewenste gebruikswijze (Afb. 161,1, 2 of 3) op het display wordt weergegeven. Het betreffende controlelicht op de weergave op de diffusor (Afb. 162,3) brandt.
- Met de toetsen temperatuurverhoging (Afb. 161,6) of temperatuurverlaging (Afb. 161,8) de gewenste temperatuur instellen.
- Met de toets ventilatortoerental (Afb. 161,9) de gewenste ventilatorstand kiezen.

Uitschakelen:

- De toets "ON/OFF" (Afb. 161,7) indrukken.
- ▷ Als de klimaatregeling voor verwarming is gebruikt, loopt de ventilator nog enkele minuten na, om de warmte volledig af te voeren.

9.3.3 Truma



- ▷ De klimaatregeling is alleen actief, als het voertuig op een 230-V-voorziening is aangesloten.
- ▷ De externe 230-V-voorziening moet met tenminste 3 A zijn beveiligd. Anders is een reglementair gebruik van de klimaatregeling niet mogelijk.

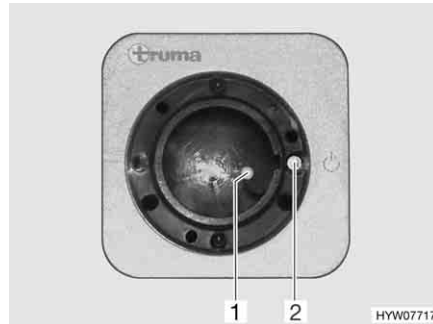

Afb. 163 Ontvanger

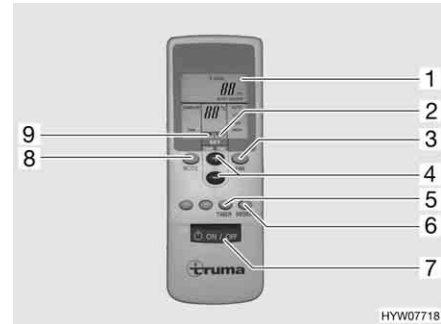

Afb. 164 Afstandsbediening

Voor het uitvoeren van de aparte schakelcommando's de afstandsbediening altijd op de ontvanger richten.

Inschakelen:

- Voertuig aan de 230-V-voorziening aansluiten. De klimaatregeling is bedrijfsklaar.
- Aan de schakelaar (Afb. 164,7) de afstandsbediening inschakelen. Het groene controlelicht (Afb. 163,1) geeft het koelbedrijf weer.
- De gewenste gebruikswijze met de toets (Afb. 164,8) instellen.
 - "FAN": Alleen ventilatie zonder koeling.
 - "COMFORT": Koeling. Het vermogen van de ventilator en de ruimtetemperatuur kunnen individueel worden ingesteld. Het groene controlelicht in de ontvanger signaleert het gebruik van de compressor en daarmee het koelbedrijf.
- Indien nodig met de toetsen (Afb. 164,3 en 4) het gewenste vermogen van de ventilator en de ruimtetemperatuur instellen. De pijl (Afb. 164,9) geeft de geselecteerde instelmodus weer.

Als de op de afstandsbediening ingestelde temperatuur bereikt is, gaat het groene controlelicht uit, de compressor schakelt uit en de circulatieluchtventilator draait verder.



- ▷ Op de ontvanger bevindt zich een extra toetsschakelaar (Afb. 163,2) waarmee de klimaatregeling ook zonder afstandsbediening kan worden uit- of ingeschakeld. Als de klimaatregeling via deze toetsschakelaar wordt ingeschakeld, dan wordt automatisch de laatste op de afstandsbediening ingestelde gebruikswijze geselecteerd.

Uitschakelen:

- Voor het uitschakelen de toets (Afb. 164,7) op de afstandsbediening opnieuw indrukken.



- ▷ Tijdens het koelbedrijf ontstaat condenswater op de verdamper. Om mogelijke kiemvorming tegen te gaan, voor het drogen van de verdamper de klimaatregeling ca. 5 tot 10 minuten in de standen "FAN" en "HIGH" gebruiken.

Timer Met de geïntegreerde schakelklok kan de klimaatregeling vanaf de actuele tijd tot max. 15 uur van tevoren automatisch worden in- of uitgeschakeld. Een voorprogrammering op een bepaalde tijd is niet mogelijk.

- Voor het programmeren de klimaatregeling met de toets (Afb. 164,7) op de afstandsbediening inschakelen.
- Met de toetsen (Afb. 164,8, 3 en 4) de gewenste gebruikswijze en ruimtemtemperatuur instellen.
- Met de toets (Afb. 164,5) de gewenste functie (Afb. 164,1) selecteren:
 - "ON": Inschakelen
 - "OFF": Uitschakelen
- Met de toetsen (Afb. 164,4) de gewenste schakeltijd kiezen (1 tot 15 uur). De pijl (Afb. 164,2) knippert en geeft de instelmodus weer.
- Als "ON" (Inschakelen) is geselecteerd, moet de klimaatregeling na het instellen met de afstandsbediening weer worden uitgeschakeld. Het controlelicht in de ontvanger knippert en bevestigt de programmering.
- Als "OFF" (Uitschakelen) is geselecteerd, knippert het controlelicht in de ontvanger en bevestigt de programmering. De klimaatregeling met de afstandsbediening **niet uitschakelen**.



- ▷ Voor het sparen van de accu's in de afstandsbediening kan na de "OFF"-programmering de infraroodzender met de hand afgedekt en vervolgens de afstandsbediening worden uitgeschakeld. Zo wordt er geen signaal naar de ontvanger overgebracht en blijft de programmering bestaan.
- ▷ Met de toets (Afb. 164,6) worden de instellingen van de afstandsbediening meermaals naar de ontvanger gezonden.
- ▷ Verdere informatie ontlene aan de aparte gebruiksaanwijzing van de fabrikant.

9.4 Kookplaat



- ▶ Gas wegens explosiegevaar nooit onverbrand laten uitstromen.
- ▶ Voor ingebruikname van de kookplaat voor een toereikende ventilatie zorgen. Raam of dakluik openen.
- ▶ Gaskooktoestel of gasbakoven niet voor het verwarmen gebruiken.
- ▶ In de directe omgeving van de kookplaat geen gordijnen aanbrengen. Brandgevaar!
- ▶ Voor het hanteren van hete pannen en dergelijke voorwerpen ovenwanten of pannenlappen gebruiken. Verwondingsgevaar!

9.4.1 Gaskooktoestel



- ▶ Tijdens het inschakelen en als het gaskooktoestel wordt gebruikt, mogen er geen brandbare of licht ontvlambare voorwerpen zoals theedoeken, servetten enz. in de buurt van het gaskooktoestel zijn. Brandgevaar!
- ▶ Bij aansteken moet het ontstekingsproces zichtbaar zijn en mogen er nog geen pannen neergezet worden.
- ▶ Als er een vlambeschermingsplaat aanwezig is, de vlambeschermingsplaat bij gebruik van het gaskooktoestel altijd gebruiken.
- ▶ De afdekking van het gaskooktoestel wordt door veerkracht dichtgetrokken. Bij het sluiten bestaat verwondingsgevaar!



- ▷ Geen hete voorwerpen zoals pannen op de afdekking van de spoelbak zetten. De kunststof kan vervormen.
- ▷ De glazen afdekking van het gaskooktoestel niet als kookveld gebruiken.
- ▷ De afdekking van het gaskooktoestel niet sluiten als het gaskooktoestel wordt gebruikt.
- ▷ De afdekking van het gaskooktoestel niet belasten wanneer deze gesloten is.
- ▷ Geen hete pannen op de afdekking van het gaskooktoestel zetten.
- ▷ De afdekking van het gaskooktoestel na het koken zolang de branders warmte afgeven open laten staan. De glasplaat kan anders barsten.



- ▷ Alleen pannen gebruiken waarvan de diameter geschikt is voor het rooster van de brander van het gaskooktoestel.
- ▷ Als de vlam uitgaat, blokkeert het ontstekingsbeveiligingsventiel automatisch de gastoevoer.
- ▷ Verdere informatie ontlenuen aan de aparte gebruiksaanwijzing van de fabrikant van de apparatuur.

Het keukenblok is uitgerust met een 3-pits-gaskooktoestel.

Afhankelijk van het model wordt het gaskooktoestel handmatig of met een ontstekingsautomaat aangestoken.

Handmatige ontsteking

Het gaskooktoestel moet handmatig worden aangestoken.



Afb. 165 Bedieningselementen voor gaskooktoestel

- Inschakelen:*
- De hoofdafsluitkraan op de gasfles en gasafsluitkraan "Kookplaat" openen.
 - Afdekking van het gaskooktoestel openen.

- Draairegelaar (Afb. 165,1) van de gewenste brander in de ontstekingsstand (grote vlam) draaien.
- De draairegelaar indrukken en ingedrukt houden.
- De brander met een gasaansteker, een lucifer of met andere geschikte ontstekingsmiddelen aansteken.
- Als de vlam brandt, de draairegelaar nog 10 tot 15 seconden ingedrukt houden tot het ontstekingsbeveiligingsventiel de gastoevoer open houdt.
- Draairegelaar loslaten en in de gewenste instelling draaien.
- Als het aansteken niet is gelukt, de procedure vanaf het begin herhalen.

Uitschakelen:

- Draairegelaar in 0-stand draaien. De vlam dooft.
- Gasafsluitkraan "Kookplaat" en hoofdafsluitkraan op de gasfles sluiten.

Ontstekingsautomaat

Het gaskooktoestel is uitgerust met een elektronische ontsteking.

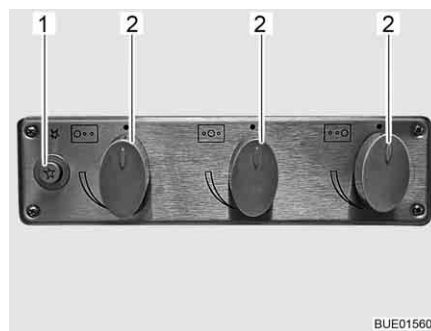

Afb. 166 Bedieningselementen voor gaskooktoestel

Inschakelen:

- De hoofdafsluitkraan op de gasfles en gasafsluitkraan "Kookplaat" openen.
- Afdekking van het gaskooktoestel openen.
- Afhankelijk van het model de vlambeschermingsplaat openklappen en vergrendelen.
- Draairegelaar (Afb. 166,2) van de gewenste brander in de ontstekingsstand (grote vlam) draaien.
- Drukknop (Afb. 166,1) indrukken.
De ontstekingsautomaat wekt ontstekingsvonken op. Er is een klikkend geluid hoorbaar.
- Als de vlam brandt, de draairegelaar nog 10 tot 15 seconden ingedrukt houden tot het ontstekingsbeveiligingsventiel de gastoevoer open houdt.
- Draairegelaar loslaten en in de gewenste instelling draaien.

Uitschakelen:

- Draairegelaar in 0-stand draaien. De vlam dooft.
- Gasafsluitkraan "Kookplaat" en hoofdafsluitkraan op de gasfles sluiten.

9.4.2 Gasbakoven (Dometic) (speciale uitvoering)



- ▶ De ventilatieopeningen op de gasbakoven niet bedekken.
- ▶ Bij het ontsteken en wanneer de bakoven wordt gebruikt, mogen er geen brandbare of licht ontvlambare voorwerpen zoals theedoeken, kleding enz. in de buurt van de gasbakoven zijn. Brandgevaar!
- ▶ Als het aansteken niet is gelukt, de procedure vanaf het begin herhalen. Zonodig controleren of gas en/of stroom in de gasbakoven ontbreken.
- ▶ Als de gasbakoven toch niet functioneert, de gasafsluitkraan sluiten en het servicepunt inlichten.
- ▶ Als de brandervlam per ongeluk wordt gedoofd, draairegelaar op "O" draaien en de brander tenminste 1 minuut uitgeschakeld laten. Pas daarna opnieuw ontsteken.
- ▶ Bij gebruik worden de delen van de gasbakoven zeer heet. Hete delen niet met blote handen aanraken.
- ▶ Maaltijden, rooster en bakplaat zodanig in de gasbakoven plaatsen, dat deze niet in contact met de vlam komen.
- ▶ Bakoven en grill alleen ontsteken als de bakovendeur geopend is.
- ▶ Bakovendeur bij het grillen altijd half open laten staan.
- ▶ Grill niet langer dan 25 minuten gebruiken.



- ▷ Afhankelijk van het model worden twee verschillende uitvoeringen van de gasbakoven toegepast. De bediening van beide gasbakovens is identiek; alleen het uiterlijk van de ovens verschilt.
- ▷ Al naargelang het model is in de gasbakoven een grill geïntegreerd.
- ▷ Voor de eerste ingebruikname van de gasbakoven 30 minuten op de hoogste temperatuur en zonder inhoud verwarmen.
- ▷ Als de vlam uitgaat, blokkeert het ontstekingsbeveiligingsventiel automatisch de gastoevoer.
- ▷ Een veiligheidsschakelaar voorkomt het ontsteken als de bakovendeur gesloten is.
- ▷ Als de ontstekingsprocedure meermaals mislukt, draairegelaar op "O" draaien. Na minstens 1 minuut wachttijd gasbakoven handmatig ontsteken. Zonodig controleren of gas en/of stroom in de gasbakoven ontbreken. Als de gasbakoven dan niet functioneert, de gasafsluitkraan sluiten en het servicepunt inlichten.
- ▷ Verdere informatie ontleen aan de aparte gebruiksaanwijzing van de fabrikant.

De gasbakoven is uitgerust met een elektronische ontsteking.





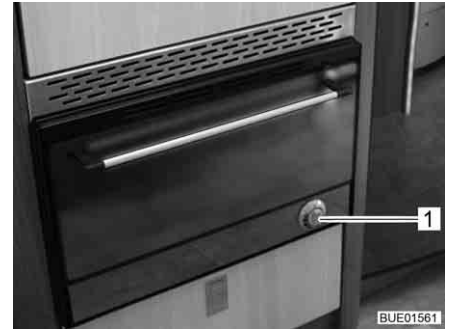

Afb. 167 Gasbakoven (Dometic Tec-Tower)



Afb. 168 Gasbakoven (Dometic)

De betekenis van de symbolen op de draairegelaars (Afb. 167,1 en Afb. 168,1) van de beide gasbakovens zijn identiek:

-  en  duiden bakoven aan
-  en  duiden grille aan.

Bakoven inschakelen:

- De hoofdafsluitkraan op de gasfles en gasafsluitkraan "Bakoven" openen.
- Bakovendeur helemaal openen. De veiligheidsschakelaar staat dan de ontsteking toe.
- De draairegelaar (Afb. 167,1 en Afb. 168,1) indrukken, ingedrukt houden en naar links op de gewenste instelling draaien. De draairegelaar nog 5-10 seconden ingedrukt houden. Ontsteken gaat automatisch.
- De draairegelaar loslaten.
- Bakovendeur sluiten.

Grill inschakelen:

- De hoofdafsluitkraan op de gasfles en gasafsluitkraan "Bakoven" openen.
- Bakovendeur minstens tot de eerste stand (ca. 45°) openen.
- De draairegelaar indrukken, ingedrukt houden en naar rechts op het grille-symbool draaien. De draairegelaar nog 5-10 seconden ingedrukt houden. Ontsteken gaat automatisch.
- De draairegelaar loslaten.
- ▷ Bakovendeur bij gebruik van de grill niet sluiten.



Uitschakelen:

- De draairegelaar op "O" zetten. De vlam dooft.
- Gasafsluitkraan "Bakoven" en hoofdafsluitkraan op de gasfles sluiten.

9.4.3 Magnetron (speciale uitvoering)



- ▶ Alleen vaklieden mogen de magnetron repareren. Door ondeskundige reparaties kan ernstig gevaar voor de gebruiker ontstaan.
- ▶ De veiligheidsvoorziening tegen het uittreden van magnetronenergie nooit verwijderen.
- ▶ De magnetron alleen gebruiken, als deze volgens voorschrift is ingebouwd.
- ▶ De magnetron uitsluitend in gebruik nemen als de deurafdichting niet beschadigd is.
- ▶ De magnetron niet zonder toezicht laten, als deze in bedrijf is.
- ▶ Bij rookvorming de magnetron gesloten houden, uitschakelen en de stroomvoorziening onderbreken.



- ▷ De magnetron alleen met draaiplateau en draaikruis gebruiken.
- ▷ Alleen servies gebruiken dat geschikt is voor de magnetron.
- ▷ De magnetron niet leeg, maar enkel met geschikte inhoud in bedrijf stellen.



- ▷ Voor kooktijden van minder dan 2 minuten: De draairegelaar voor de kooktijd eerst verder dan "2" draaien en vervolgens teruggedraaien naar de gewenste kooktijd.
- ▷ Verdere informatie ontlenen aan de aparte gebruiksaanwijzing van de fabrikant.



Afb. 169 Bedieningselementen voor de magnetron

- Inschakelen:**
- Toets (Afb. 169,3) voor het openen van de deur indrukken en het voedsel in de kookruimte zetten.
 - Deur sluiten. Bij het sluiten is een klikgeluid hoorbaar.
 - Met de draairegelaar (Afb. 169,1) het vermogen kiezen.
 - De kooktijd met de draairegelaar (Afb. 169,2) instellen. Het verwarmen begint.

Wanneer de kooktijd is verstreken klinkt een signaal. De magnetron schakelt automatisch uit.

- Uitschakelen:**
- Toets (Afb. 169,3) voor het openen van de deur indrukken en het voedsel uitnemen.

9.4.4 Afzuigkap (speciale uitvoering)

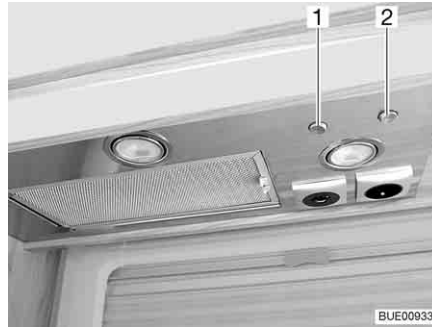

Afb. 170 Afzuigkap

De kookplaat is voorzien van een afzuigkap. De ingebouwde krachtige ventilator transporteert de kookdampen rechtstreeks naar buiten. Voor het inschakelen van de afzuigkap de rechter tuimelschakelaar (Afb. 170,2) drukken.

Met de linker tuimelschakelaar (Afb. 170,1) kunnen de beide lampen in de afzuigkap worden ingeschakeld.

9.5 Koelkast

Tijdens de rit de koelkast alleen via het 12-V-boordnet gebruiken. Bij hoge omgevingstemperaturen bereikt de koelkast geen volle koelcapaciteit meer.



- ▷ De koelcapaciteit van de koelkast is afhankelijk van de stand van het voertuig. Reeds vanaf een schuine stand van 5° kan de koelcapaciteit dalen. Daarom het voertuig op de opstelplaats altijd horizontaal zetten.
- ▷ Absorbeerkoelkasten werken bij normale kamertemperatuur (ca. 21 °C) in het aangegeven temperatuurbereik. Bij duidelijke hogere omgevingstemperaturen (> 30 °C) daalt de koelcapaciteit. De reden daarvoor is, dat de "verdampertemperatuur" van het koudemiddel bij absorbeerkoelkasten lager is dan bij compressorkoelkasten.

9.5.1 Koelkast-ventilatioerooster

Bij hoge buitentemperaturen is de volledige koelcapaciteit van het koelaggregaat alleen gegarandeerd, als de koelkast voldoende wordt geventileerd. Om een betere ventilatie te verkrijgen, kunnen de koelkast-ventilatioeroosters worden weggenomen.



- ▷ Bij het verlaten van het voertuig altijd de koelkast-ventilatioeroosters in elkaar zetten. Bij regen kan er anders water binnendringen.

Dometic

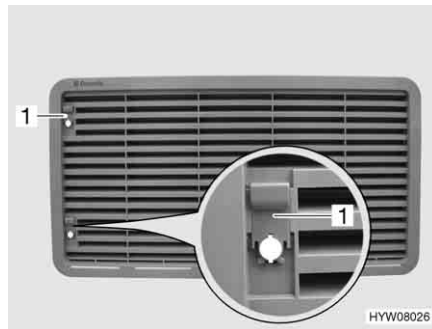

Afb. 171 Koelkast-ventilatie-rooster (met schuif)

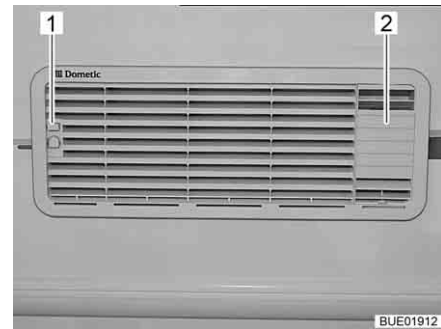

Afb. 172 Koelkast-ventilatie-rooster (met inzet voor uitlaatgasafvoer)

- Verwijderen:**
- Afhankelijk van uitvoering schuif (Afb. 171,1 of Afb. 172,1) naar boven schuiven.
 - Koelkast-ventilatie-rooster wegnemen.
 - Inzet voor uitlaatgasafvoer (Afb. 172,2) boven losmaken en afnemen.



Afb. 173 Koelkast-ventilatie-rooster (met schroef)

- Verwijderen:**
- Schroef (Afb. 173,1) met behulp van een munt een kwartslag draaien.
 - Koelkast-ventilatie-rooster wegnemen.

Thetford

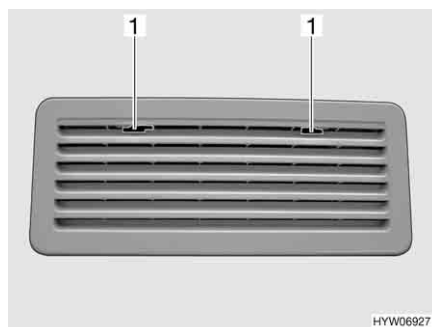

Afb. 174 Koelkast-ventilatie-rooster (Thetford)

- Verwijderen:**
- Vergrendeling (Afb. 174,1) naar het midden schuiven.
 - Koelkast-ventilatie-rooster wegnemen.

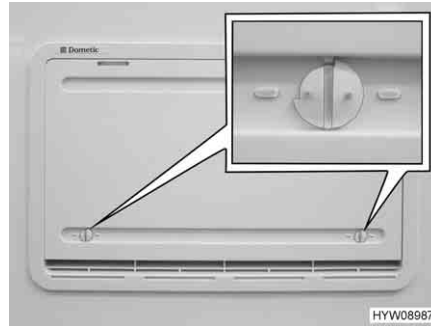

Afb. 175 Winterafdekking

Winterafdekking

Wanneer de koelkast bij lage buitentemperaturen moet worden gebruikt, raadt de fabrikant u aan een winterafdekking (Afb. 175) voor het koelkast-ventilatie-rooster te gebruiken.

In de volgende tabel worden de temperatuurbereiken aangegeven waarin de winterafdekking of de geïsoleerde winterafdekking gebruikt mag worden.

Temperatuur	Afdekking
Onder 10 °C	Winterafdekking (bij koelkasten met een volume van minder dan 130 liter: alleen bij onderste ventilatierooster aanbrengen)
Onder -5 °C	Isolerende winterafdekking (alleen bij onderste ventilatierooster aanbrengen)



- ▷ Wanneer de temperaturen boven de aangegeven waarden liggen, moet de winterafdekking absoluut verwijderd worden. Het voertuig kan anders beschadigd worden.

Aanbrengen:

- Beide vergrendelingen (Afb. 175) openen (groef staat horizontaal).
- Winterafdekking voor het ventilatierooster plaatsen.
- Vergrendelingen met een kleine munt vergrendelen (groef staat verticaal).

Verwijderen:

- Beide vergrendelingen (Afb. 175) openen (groef staat horizontaal).
- Winterafdekking van ventilatierooster verwijderen.



- ▷ De winterafdekking kan tijdens de rit blijven zitten.

9.5.2 Gebruik (Dometic met handmatig energiekeuze-systeem HES)

Gebruikswijzen De koelkast heeft 3 gebruikswijzen:

- Gasgebruik
- 230 V wisselspanning
- 12 V gelijkspanning

De gebruikswijze wordt ingesteld via het bedieningspaneel aan de voorzijde van de koelkast.



- ▷ Slechts één energiebron inschakelen.
- ▷ De koelkast heeft altijd 12-V-regelspanning nodig, onafhankelijk van de omstandigheid met welke energiesoort hij wordt gebruikt. De regelspanning is aanwezig, als het elektroblok is ingeschakeld. Daardoor stroomt er ook bij uitgeschakelde koelkast altijd een ruststroom. Bij een tijdelijke buitenbedrijfstelling van de koelkast altijd het elektroblok uitschakelen.

Gasgebruik



- ▶ Gas wegens explosiegevaar nooit onverbrand laten uitstromen.

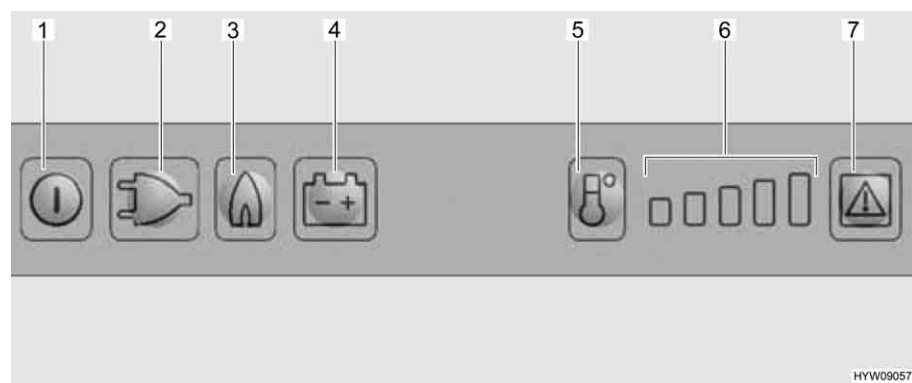

Afb. 176 Bedieningselementen voor de koelkast

- 1 Toets Aan/Uit
- 2 Lichttoets gebruikswijze "230 V"
- 3 Lichttoets gebruikswijze "Gas"
- 4 Lichttoets gebruikswijze "12 V"
- 5 Toets Temperatuurstandenkeuze
- 6 Indicatie Temperatuurstanden
- 7 Lichttoets "Storing"

- Inschakelen:*
- De hoofdafsluitkraan op de gasfles en gasafsluitkraan "Koelkast" openen.
 - Toets Aan/Uit (Afb. 176,1) ca. 2 seconden lang indrukken. De koelkast wordt ingeschakeld. De toets van de laatst gekozen gebruikswijze licht op.
 - Evt. toets voor de gebruikswijze "Gas" (Afb. 176,3) indrukken. De toets licht op. De gastoevoer is geopend. Ontsteken gaat automatisch. Er klinkt een tikkend geluid tot het gas ontstoken is.
 - Koeltemperatuur met de toets Temperatuurstandenkeuze (Afb. 176,5) instellen.

- Uitschakelen:*
- Toets Aan/Uit ca. 2 seconden lang indrukken. De koelkast is uitgeschakeld.
 - Gasafsluitkraan "Koelkast" en hoofdafsluitkraan op de gasfles sluiten.

Elektrisch gebruik



- ▷ De gasafsluitkraan "Koelkast" sluiten als de koelkast op elektriciteit werkt.

De koelkast kan werken met de volgende spanningen:

- 230 V wisselspanning
- 12 V gelijkspanning

- 230-V-gebruik inschakelen:*
- Toets Aan/Uit (Afb. 176,1) ca. 2 seconden lang indrukken. De koelkast wordt ingeschakeld. De toets van de laatst gekozen gebruikswijze licht op.
 - Evt. toets gebruikswijze "230 V" (Afb. 176,2) indrukken. De toets licht op.
 - Koeltemperatuur met de toets Temperatuurstandenkeuze (Afb. 176,5) instellen.

- 230-V-gebruik uitschakelen:*
- Toets Aan/Uit ca. 2 seconden lang indrukken. De koelkast is uitgeschakeld.

- 12-V-gebruik inschakelen:*
- Toets Aan/Uit (Afb. 176,1) ca. 2 seconden lang indrukken. De koelkast wordt ingeschakeld. De toets van de laatst gekozen gebruikswijze licht op.
 - Evt. toets gebruikswijze "12 V" (Afb. 176,4) indrukken. De toets licht op.
 - Koeltemperatuur met de toets Temperatuurstandenkeuze (Afb. 176,5) instellen.

- 12-V-gebruik uitschakelen:*
- Toets Aan/Uit ca. 2 seconden lang indrukken. De koelkast is uitgeschakeld.

Bij 12-V-gebruik wordt de koelkast uitsluitend door de startaccu van het voertuig met stroom gevoed. De startaccu voedt de koelkast echter alleen dan met 12 V als de voertuigmotor draait. Als de voertuigmotor is uitgeschakeld, wordt de koelkast elektrisch afgesloten van de spanningsvoeding in de woonruimte. Bij langere pauzes daarom omschakelen op gasgebruik.



- ▷ Verdere informatie ontlennen aan de aparte gebruiksaanwijzing "Koelkast".

9.5.3 Gebruik (Dometic RMD met een automatisch energiekeuze-systeem)

Gebruikswijzen

De koelkast is uitgerust met een automatisch energiekeuze-systeem (AES). Wanneer de keuzeschakelaar op "AES" is gezet, kiest het AES automatisch de optimale energiebron uit en regelt de werking van de koelkast. Manuele ingrepen voor de energiekeuze zijn niet vereist, maar zijn mogelijk.

Het AES kiest uit de volgende energiebronnen:

- 12 V zonne-energie (speciale uitvoering)
- 230 V wisselspanning
- Gas
- 12 V gelijkspanning

De prioriteit van de energiebron is vastgelegd in deze volgorde.



- ▷ De koelkast heeft altijd 12-V-regelspanning nodig, onafhankelijk van de omstandigheid met welke energiesoort hij wordt gebruikt. De regelspanning wordt uit de woonruimteaccu gehaald. Daardoor stroomt er ook bij uitgeschakelde koelkast altijd een ruststroom. Bij een tijdelijke stilstand de koelkast altijd van de stroomtoevoer loskoppelen.

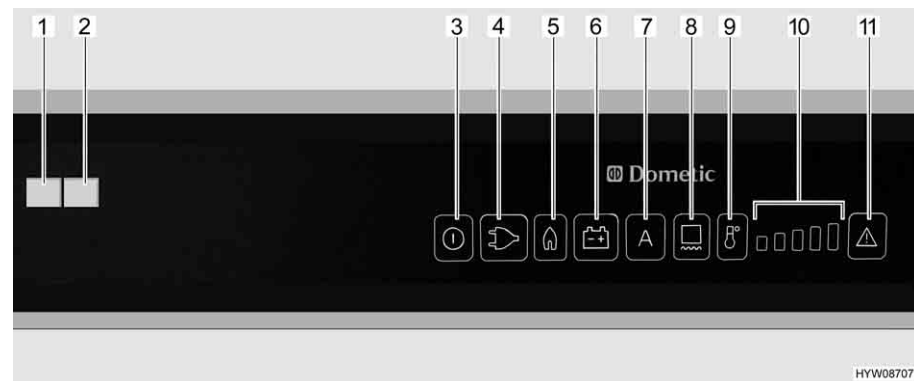

Afb. 177 Bedieningselementen voor de koelkast (Dometic RMD)

- 1 Controlelicht "Storing" (zichtbaar bij gesloten koelkastdeur)
- 2 Controlelicht "Bedrijf" (zichtbaar bij gesloten koelkastdeur)
- 3 Toets Aan/Uit
- 4 Lichttoets gebruikswijze "230 V"
- 5 Lichttoets gebruikswijze "Gas"
- 6 Lichttoets gebruikswijze "12 V"
- 7 Lichttoets gebruikswijze "AES" (automatisch energiekeuze-systeem)
- 8 Lichttoets frameverwarming
- 9 Toets temperatuurstandenkeuze
- 10 Indicatie Temperatuurstanden
- 11 Lichttoets "Storing"/"Reset" bij gasgebruik

230-V-gebruik

Als de gebruikswijze "AES" ingesteld en de 230-V-voorziening aangesloten is, dan kiest het AES bij voorkeur deze energiebron.

12-V-gebruik

Als de gebruikswijze "AES" ingesteld is, kiest het AES het 12-V-gebruik alleen dan, wanneer de voertuigmotor draait (dynamosignaal D+).

Gasgebruik

- ▶ Gas wegens explosiegevaar nooit onverbrand laten uitstromen.



- ▷ Bij gebruik van autogas moet de gasbrander vaker gereinigd worden.
- ▷ De hoofdafsluitkraan op de gasfles en gasafsluitkraan "Koelkast" openen.

Als de gebruikswijze "AES" ingesteld, de 230-V-voorziening **niet** aangesloten en de voertuigmotor **uitgeschakeld** is, kiest het AES de gasvoorziening. Bij het selecteren van het gasgebruik wordt de ontstekingsbeveiliging automatisch geopend, zodat er gas naar de brander kan stromen. Tegelijkertijd wordt de elektronische ontsteker ingeschakeld. Wordt de gasvlam bijv. door een windstoot gedoofd, dan wordt de ontsteker onmiddellijk geactiveerd en steekt deze het gas weer aan. Bij een storing van het gasgebruik knipperen de lichttoetsen "Gas" (Afb. 177,5) en "Storing" (Afb. 177,11). Het controlelicht "Storing" (Afb. 177,1) brandt en er klinkt 20 seconden lang een akoestisch alarm.

Omschakeling tussen energiebronnen

- ▶ In de buurt van tankstations is het gebruik van open vuur verboden. Indien het oponthoud langer duurt dan 15 minuten, moet de koelkast met de energiekeuzeschakelaar worden uitgeschakeld.

Bij het omschakelen van de energiebronnen 230 V of 12 V op gas zijn er omschakelvertragingen in het AES ingebouwd. Bij het omschakelen van bijv. 12-V-gebruik op gasgebruik is in het AES een 15-minuten durende vertraging ingebouwd. Daardoor wordt het omschakelen op gasgebruik bij een korte stop van het voertuig met afgezette motor (bijv. tankstop) verhinderd.

Koeltemperatuur-regeling

Na het inschakelen kiest de koelkast automatisch de middelste thermostaatinstelling. Deze instelling kan handmatig worden bijgesteld met de toets temperatuurstandenkeuze (Afb. 177,9). De controlelichten (Afb. 177,10) tonen de geselecteerde thermostaatinstelling. Met de toets temperatuurstandenkeuze wordt de koeltemperatuur voor alle drie de energiesoorten ingesteld. Het duurt een paar uur, tot de koelkast de normale bedrijfstemperatuur heeft bereikt. Bij het omschakelen van de gebruikswijze blijft de thermostaatinstelling behouden. De koeltemperatuur blijft onafhankelijk van de energiesoort behouden.

Frameverwarming (FV)

- ▷ Wanneer de frameverwarming is ingeschakeld, verbruikt deze ongeveer 4 watt, ook bij gasgebruik. Om te voorkomen dat de woonruimteaccu zich ontlad, bij gasgebruik de frameverwarming niet in continue werking gebruiken of de frameverwarming uitschakelen.

Voor de frameverwarming kunnen de volgende gebruiksduurwaarden worden gekozen:

- 2 uur
- 5 uur
- Continue werking (30 minuten lang ingeschakeld, dan wisselend telkens 5 minuten ingeschakeld en 5 minuten uitgeschakeld)

- Gebruiksduur instellen:*
- Frameverwarming voor een periode van 2 uur inschakelen: Toets (Afb. 177,8) eenmaal indrukken. Eén balkje van de temperatuurstandenweergave (Afb. 177,10) gaat branden.
 - Frameverwarming voor een periode van 5 uur inschakelen: Toets (Afb. 177,8) tweemaal indrukken. Twee balkjes van de temperatuurstandenweergave (Afb. 177,10) gaan branden.
 - Frameverwarming op continue werking instellen: Toets (Afb. 177,8) driemaal indrukken. Drie balkjes van de temperatuurstandenweergave (Afb. 177,10) gaan branden.

De temperatuurstandenweergave (Afb. 177,10) geeft enkele seconden lang de gebruiksduur van de frameverwarming aan.

Bij hoge buitentemperaturen en hoge luchtvochtigheid kunnen er zich waterdruppels op het metalen frame van het vriesvak vormen. Daarom is de koelkast met een frameverwarming voor het vriesvak uitgerust. Bij hoge temperaturen en hoge luchtvochtigheid de frameverwarming met de toets (Afb. 177,8) inschakelen. Zo kan corrosie worden vermeden. Als de frameverwarming is ingeschakeld, brandt de lichttoets (Afb. 177,8).

Handmatige modus

- Inschakelen:*
- De hoofdafsluitkraan op de gasfles en gasafsluitkraan "Koelkast" openen.
 - Toets Aan/Uit (Afb. 177,3) ca. 2 seconden lang indrukken. De koelkast wordt ingeschakeld, de laatst ingestelde energiesoort of "AES" wordt getoond.
 - Toets voor de gewenste energiesoort of de automatische modus "AES" indrukken.
 - Koeltemperatuur met de toets temperatuurstandenkeuze (Afb. 177,9) instellen. De controlelichten (Afb. 177,10) tonen de geselecteerde thermostaatinstelling.

Bij 12-V-gebruik wordt de koelkast uitsluitend door de woonruimteaccu met stroom gevoed.



- ▷ Als de koelkast handmatig op "12 V" is gezet, verbruikt hij continu stroom. Daarom op gasgebruik instellen, als de voertuigmotor **niet** draait en het voertuig **niet** aan de 230-V-voorziening is aangesloten.

- Uitschakelen:*
- Toets Aan/Uit (Afb. 177,3) ca. 2 seconden lang indrukken. De koelkast wordt uitgeschakeld, er branden geen indicaties meer.
 - Gasafsluitkraan "Koelkast" en hoofdafsluitkraan op de gasfles sluiten.

Extra functies

In de automatische modus worden "AES" en de actueel gebruikte energiesoort getoond. De helderheid van de indicatie wordt na enkele seconden minder als er geen andere toets wordt ingedrukt. Als de deur geopend is, gaat de binnenverlichting na 2 minuten uit. Wanneer de deur langer dan 2 minuten open staat, knippert het controlelicht bedrijf en weerklinkt er een akoestisch waarschuwingssignaal.



- ▷ Verdere informatie ontleen aan de aparte gebruiksaanwijzing "Koelkast".

9.5.4 Gebruik (Thetford met handmatig energiekeuze)



- ▷ De koelkast start bij het inschakelen met de laatst geselecteerde instelling.
- ▷ Knipperende lichten op het bedieningspaneel wijzen op een storing (zie afzonderlijke gebruiksaanwijzing "Koelkast").

Gebruikswijzen

De koelkast heeft 3 gebruikswijzen:

- Gasgebruik
- 230-V-gebruik
- 12-V-gebruik

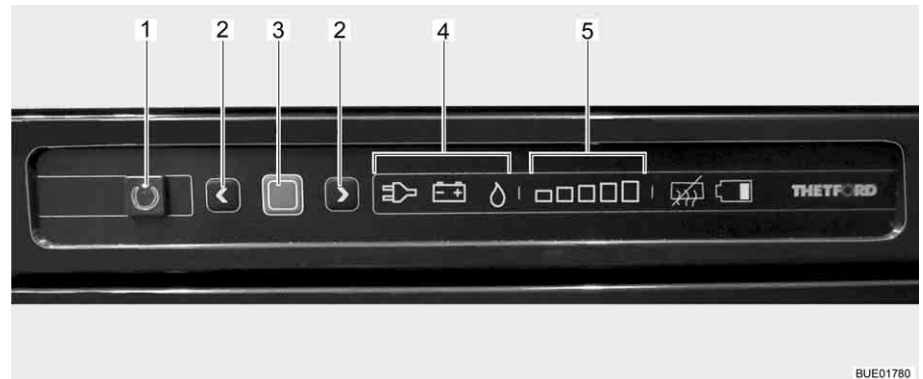

Afb. 178 Bedieningselementen voor de koelkast

- 1 Toets Aan/Uit
- 2 Pijltjestoetsen
- 3 Bevestigingsknop
- 4 Indicatie voor gebruikswijze (230-V-gebruik/12-V-gebruik/gasgebruik)
- 5 Indicatie voor koelniveau (laagste - hoogste koelniveau)

De huidige gebruikswijze wordt door een verlicht symbool (Afb. 178,4) op het bedieningspaneel aangegeven.



- ▷ De koelkast heeft altijd 12-V-regelspanning nodig, onafhankelijk van de omstandigheid met welke energiesoort hij wordt gebruikt. De regelspanning is aanwezig, als het elektroblok is ingeschakeld. Daardoor stroomt er ook bij uitgeschakelde koelkast altijd een ruststroom. Bij een tijdelijke buitenbedrijfstelling van de koelkast altijd het elektroblok uitschakelen.



- ▷ Wij adviseren de koelkast tijdens de rit in 12-V-gebruik te gebruiken. Wanneer het voertuig stilstaat, adviseren wij de koelkast in 230-V-gebruik te gebruiken, voor zover een 230-V-aansluiting beschikbaar is. In alle andere gevallen kan de koelkast in gasgebruik worden gebruikt.

Koeltemperatuur-regeling

Na het inschakelen kiest de koelkast automatisch de laatst geselecteerde thermostaatinstelling. Deze instelling kan handmatig worden bijgesteld met de pijltjestoetsen (Afb. 178,2). De lichtbalken van de koelniveau-indicatie (Afb. 178,5) tonen de geselecteerde thermostaatinstelling. Met de pijltjestoetsen wordt de koeltemperatuur voor alle drie de energiesoorten ingesteld. Het duurt een paar uur, tot de koelkast de normale bedrijfstemperatuur heeft bereikt. Bij het omschakelen van de gebruikswijze blijft de thermostaatinstelling behouden. De koeltemperatuur blijft onafhankelijk van de energiesoort behouden.

Gasgebruik



- ▶ Gas wegens explosiegevaar nooit onverbrand laten uitstromen.

Inschakelen:

- De hoofdafsluitkraan op de gasfles en gasafsluitkraan "Koelkast" openen.
- Toets Aan/Uit (Afb. 178,1) 1 seconde lang indrukken. Toets (Afb. 178,1) licht groen op. Na ca. 10 seconden wordt de indicatie voor energiebesparing gedimd.
- Bevestigingsknop (Afb. 178,3) indrukken. De actuele instelling van de gebruikswijze wordt getoond.
- Wanneer de gebruikswijze gas niet is ingesteld: De bevestigingsknop (Afb. 178,3) 2 seconden lang indrukken om de instelling te wijzigen.
- Met de pijltjestoetsen (Afb. 178,2) de gebruikswijze gas kiezen. De gastoevoer is geopend. Ontsteken gaat automatisch. Er klinkt een tikkend geluid tot het gas ontstoken is.
- Bevestigingsknop (Afb. 178,3) ca. 2 seconden lang indrukken.
- Bevestigingsknop (Afb. 178,3) opnieuw indrukken. Het huidige koelniveau wordt door de lichtbalken (Afb. 178,5) aangegeven.
- Om de instelling te wijzigen de pijltjestoetsen (Afb. 178,2) indrukken tot de gewenste instelling wordt getoond.

Uitschakelen:

- Toets Aan/Uit (Afb. 178,1) ca. 2 seconden lang indrukken. Alle lichten gaan uit. De koelkast is uitgeschakeld.
- Gasafsluitkraan "Koelkast" en hoofdafsluitkraan op de gasfles sluiten.

Elektrisch gebruik



- ▷ De gasafsluitkraan "Koelkast" sluiten als de koelkast op elektriciteit werkt.

De koelkast kan werken met de volgende spanningen:

- 230 V wisselspanning
- 12 V gelijkspanning

230-V-gebruik inschakelen:

- Toets Aan/Uit (Afb. 178,1) 1 seconde lang indrukken. Toets (Afb. 178,1) licht groen op. Na ca. 10 seconden wordt de indicatie voor energiebesparing gedimd.
- Bevestigingsknop (Afb. 178,3) indrukken. De actuele instelling van de gebruikswijze wordt getoond.
- Wanneer de gebruikswijze 230-V-gebruik niet is ingesteld: De bevestigingsknop (Afb. 178,3) 2 seconden lang indrukken om de instelling te wijzigen.
- Met de pijltjestoetsen (Afb. 178,2) de gebruikswijze 230 V kiezen.
- Bevestigingsknop (Afb. 178,3) ca. 2 seconden lang indrukken.
- Bevestigingsknop (Afb. 178,3) opnieuw indrukken. Het huidige koelniveau wordt door de lichtbalken (Afb. 178,5) aangegeven.
- Om de instelling te wijzigen de pijltjestoetsen (Afb. 178,2) indrukken tot de gewenste instelling wordt getoond.

- 230-V-gebruik uitschakelen:**
- Toets Aan/Uit (Afb. 178,1) ca. 2 seconden lang indrukken. Alle lichten gaan uit. De koelkast is uitgeschakeld.
- 12-V-gebruik inschakelen:**
- Toets Aan/Uit (Afb. 178,1) 1 seconde lang indrukken. Toets (Afb. 178,1) licht groen op. Na ca. 10 seconden wordt de indicatie voor energiebesparing gedimd.
 - Bevestigingsknop (Afb. 178,3) indrukken. De actuele instelling van de gebruikswijze wordt getoond.
 - Wanneer de gebruikswijze 12-V-gebruik niet is ingesteld: De bevestigingsknop (Afb. 178,3) 2 seconden lang indrukken om de instelling te wijzigen.
 - Met de pijltjestoetsen (Afb. 178,2) de gebruikswijze 12 V kiezen.
 - Bevestigingsknop (Afb. 178,3) ca. 2 seconden lang indrukken.
 - Bevestigingsknop (Afb. 178,3) opnieuw indrukken. Het huidige koelniveau wordt door de lichtbalken (Afb. 178,5) aangegeven.
 - Om de instelling te wijzigen de pijltjestoetsen (Afb. 178,2) indrukken tot de gewenste instelling wordt getoond.
- 12-V-gebruik uitschakelen:**
- Toets Aan/Uit (Afb. 178,1) ca. 2 seconden lang indrukken. Alle lichten gaan uit. De koelkast is uitgeschakeld.

Bij 12-V-gebruik wordt de koelkast uitsluitend door de startaccu van het voertuig met stroom gevoed. De startaccu voedt de koelkast alleen met 12 V als de voertuigmotor draait. Als de voertuigmotor is uitgeschakeld, vindt er geen koeling meer plaats. De koelkast wordt echter nog steeds via het elektroblok met een regelspanning uit de woonruimteaccu verzorgd. Bij langere pauzes daarom omschakelen op gasgebruik.



▷ Verdere informatie ontlenen aan de aparte gebruiksaanwijzing "Koelkast".

9.5.5 Gebruik (Thetford met een automatisch energiekeuze-systeem)

Gebruikswijzen

De koelkast is uitgerust met een automatisch energiekeuze-systeem. Bij de gebruikswijze Automatisch "A" kiest het systeem automatisch de optimale energiebron. Manuele ingrepen voor de energiekeuze zijn niet vereist, maar zijn mogelijk.

Het systeem kiest in de gebruikswijze "Automatisch" uit de volgende energiebronnen:

- 230 V wisselspanning
- 12 V gelijkspanning
- Gas

De prioriteit van de energiebron is vastgelegd in deze volgorde.

Na het inschakelen is de laatst ingestelde gebruikswijze geselecteerd.



▷ De koelkast heeft altijd 12-V-regelspanning nodig, onafhankelijk van de omstandigheid met welke energiesoort hij wordt gebruikt. De regelspanning is aanwezig, als het elektroblok is ingeschakeld. Daardoor stroomt er ook bij uitgeschakelde koelkast altijd een ruststroom. Bij een tijdelijke buitenbedrijfstelling van de koelkast altijd het elektroblok uitschakelen.

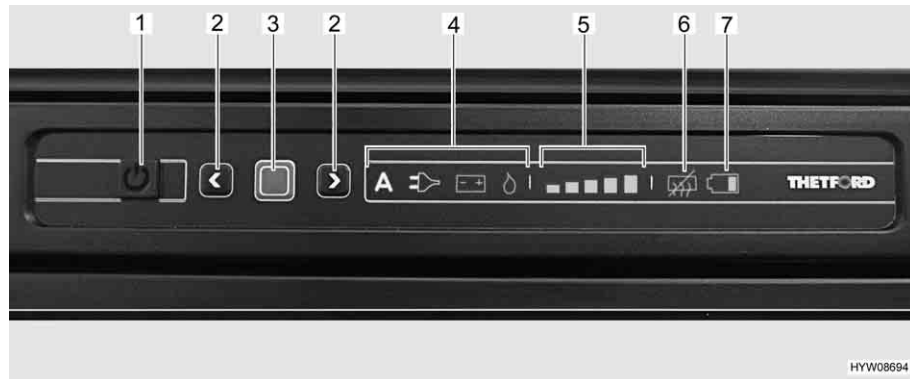

Afb. 179 Bedieningselementen voor de koelkast

- 1 Toets Aan/Uit
- 2 Pijltjestoetsen
- 3 Bevestigingsknop
- 4 Aanduiding van de gebruikswijze
- 5 Aanduiding van de koelniveaus
- 6 Aanduiding "Anticondensatie uit"
- 7 Aanduiding "Accu leeg" (niet actief)

Als er voor de ingestelde energiebron een storing optreedt, schakelt het systeem naar de volgende beschikbare energiebron om. Als er geen andere energiebronnen meer beschikbaar zijn, knippert de bedrijfsindicatie en wordt op het display een foutcode weergegeven.

230-V-gebruik

Is de 230-V-voorziening aangesloten, dan wordt deze energiebron als eerste prioriteit geselecteerd door het systeem.

12-V-gebruik

12-V-gebruik wordt alleen geselecteerd door het systeem, als de voertuigmotor loopt en de dynamo voldoende 12-V-bedrijfsspanning levert.

Gasgebruik



► Gas wegens explosiegevaar nooit onverbrand laten uitstromen.



▷ De hoofdafsluitkraan op de gasfles en gasafsluitkraan "Koelkast" openen.

Als de 230-V-voorziening niet aangesloten en de voertuigmotor uitgeschakeld is, kiest het systeem de gasvoorziening. Bij het selecteren van het gasgebruik wordt de ontstekingsbeveiliging automatisch geopend, zodat er gas naar de brander kan stromen. Tegelijkertijd wordt de elektronische ontsteker ingeschakeld. Wordt de gasvlam bijv. door een windstoot gedoofd, dan wordt de ontsteker onmiddellijk geactiveerd en steekt deze het gas weer aan.

Omschakeling tussen energiebronnen



- ▶ In de buurt van tankstations is het gebruik van open vuur verboden. Indien het oponthoud langer duurt dan 15 minuten, moet de koelkast met de toets Aan/Uit worden uitgeschakeld.

Bij het omschakelen tussen de afzonderlijke energiebronnen zijn er opzettelijke vertragingen ingebouwd in het systeem. De koelkast is daarom na het omschakelen op een nieuwe energiebron niet meteen bedrijfsklaar. Bij het omschakelen van 12-V-gebruik op gasgebruik is in het systeem een 15 minuten durende vertraging ingebouwd. Daardoor wordt het omschakelen op gasgebruik bij een korte stop van het voertuig met afgezette motor (bijv. tankstop) verhinderd.

Koeltemperatuur-regeling

Na het inschakelen kiest de koelkast automatisch de laatst ingestelde thermostaatinstelling. Deze instelling kan handmatig worden bijgesteld met de pijltjestoetsen (Afb. 179,2). De lichtbalken van de koelniveau-indicatie (Afb. 179,5) tonen de geselecteerde thermostaatinstelling.

De hoogte van de balken geeft de ingestelde koelcapaciteit aan:

- Kleine balken = lage koelcapaciteit
- Grote balken = hoge koelcapaciteit

Met de pijltjestoetsen (Afb. 179,2) wordt de koeltemperatuur voor alle drie de energiesoorten ingesteld. Het duurt een paar uur tot de koelkast de ingestelde bedrijfstemperatuur heeft bereikt. Bij het omschakelen van de gebruikswijze blijft de thermostaatinstelling behouden. De koeltemperatuur blijft onafhankelijk van de energiesoort behouden.

Bediening

Inschakelen:

- Toets Aan/Uit (Afb. 179,1) 1 seconde lang indrukken. De toets licht groen op. De aanduidingen branden 10 seconden lang en worden vervolgens om energiebesparingsredenen gedimd.
- Bevestigingsknop (Afb. 179,3) indrukken. De actuele instelling van de gebruikswijze wordt getoond.

Gebruikswijze instellen:

- Bevestigingsknop (Afb. 179,3) ca. 2 seconden lang indrukken. De gebruikswijzesymbolen (Afb. 179,4) knipperen.
- Met de pijltjestoetsen (Afb. 179,2) de gewenste gebruikswijze kiezen.
- Bevestigingsknop indrukken om de keuze te bevestigen.

Koeltemperatuur regelen:

- Bevestigingsknop (Afb. 179,3) ca. 2 seconden lang indrukken. De gebruikswijzesymbolen knipperen.
- Bevestigingsknop opnieuw indrukken. De aanduiding van de koelniveaus (Afb. 179,5) knippert.
- Met de pijltjestoetsen (Afb. 179,2) de gewenste koelcapaciteit instellen.
- Bevestigingsknop indrukken om de keuze te bevestigen.

Uitschakelen:

- Toets Aan/Uit (Afb. 179,1) ca. 2 seconden lang indrukken. Alle lichten gaan uit.
- Gasafsluitkraan "Koelkast" en hoofdafsluitkraan op de gasfles sluiten.

Anticondensatie



- ▷ De anticondensatie voorkomt het beslaan van het bedieningsveld en is standaard altijd ingeschakeld. De functie alleen uitschakelen als weinig energie beschikbaar is.

Uitschakelen:

- Beide pijltjestoetsen (Afb. 179,2) tegelijkertijd ca. 2 seconden lang indrukken. Het symbool "Anticondensatie uit" (Afb. 179,6) brandt.

Inschakelen:

- Beide pijltjestoetsen (Afb. 179,2) tegelijkertijd ca. 2 seconden lang indrukken. Het symbool "Anticondensatie uit" (Afb. 179,6) gaat uit.



- ▷ Verdere informatie ontleen aan de aparte gebruiksaanwijzing van de fabrikant.

9.5.6 Vergrendeling van de koelkastdeur

Afhankelijk van het model heeft de koelkast een apart vriesvak. De informatie in deze sectie geldt ook voor de deur van het vriesvak.



- ▷ Tijdens de rit moet de koelkastdeur altijd gesloten en in de gesloten stand gearreteerd zijn.



- ▷ Als de koelkast is uitgeschakeld, de koelkastdeur in ventilatiestand vastzetten. Zo kan schimmelvorming worden vermeden.

De koelkastdeur kan in twee standen worden vergrendeld:

- Gesloten koelkastdeur tijdens de rit en als de koelkast wordt gebruikt
- Licht geopende koelkastdeur als ventilatiestand, als de koelkast is uitgeschakeld

Dometic 8-serie



Afb. 180 Ontgrendelingsknop van de koelkastdeur (Dometic 8-serie)

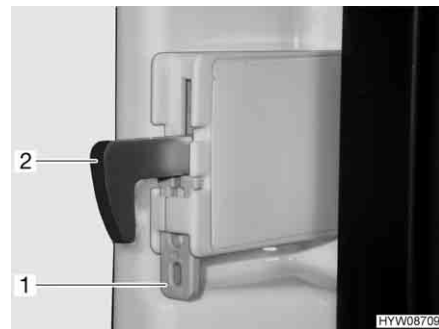

Afb. 181 Vastzetten vergrendelingshaak

- Openen:*
- De ontgrendelingsknop (Afb. 180,1) indrukken en de koelkastdeur openen.

- Sluiten:*
- De koelkastdeur sluiten. De vergrendelingshaak klikt hoorbaar vast.

Als het voertuig is opgesteld, kan de vergrendelingshaak worden vastgezet. De koelkastdeur kan dan worden geopend, zonder dat de ontgrendelingsknop ingedrukt hoeft te worden.

Vergrendelingshaak vastzetten:

- De grendelschuif (Afb. 181,1) naar boven drukken. De vergrendelingshaak (Afb. 181,2) wordt naar boven gedrukt en is buiten werking.

Vergrendelingshaak losmaken:

- De vergrendelingshaak (Afb. 181,2) naar beneden drukken. De vergrendelingshaak werkt weer.

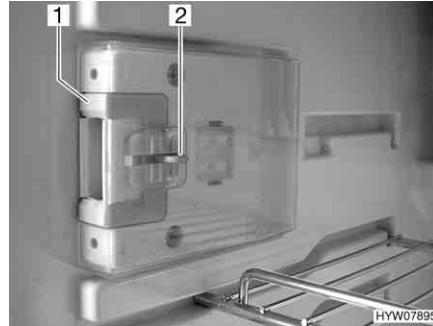

Afb. 182 Sluiting in normale stand

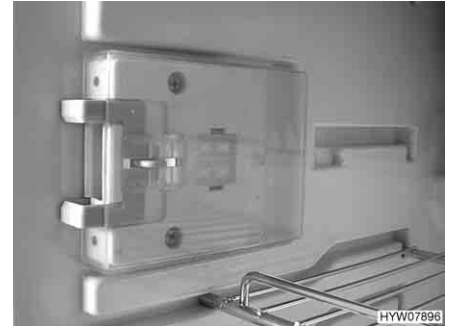

Afb. 183 Sluiting in ventilatiestand

In ventilatiestand vergrendelen:

- De koelkastdeur openen.
- De ontgrendeling (Afb. 182,2) indrukken.
- De sluiting (Afb. 182,1) naar voren schuiven (Afb. 183).

Als de koelkastdeur nu wordt gesloten, blijft de koelkastdeur op een kier geopend staan.

Thetford

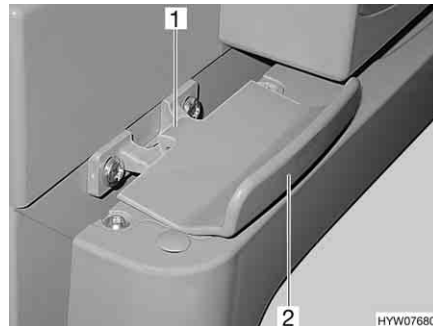

Afb. 184 Vergrendeling van de koelkastdeur, gesloten (Thetford)

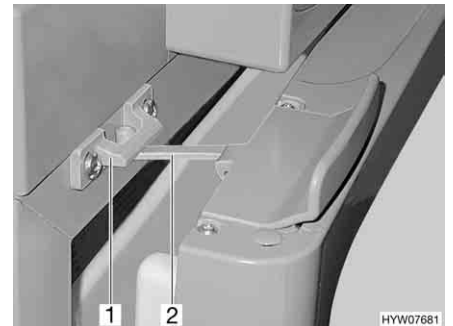

Afb. 185 Koelkastdeur in ventilatiestand (Thetford)

Openen:

- Koelkastdeur aan de greep (Afb. 184,2) openen. De vergrendeling (Afb. 184,1) wordt automatisch ontgrendeld.

Sluiten:

- Koelkastdeur helemaal sluiten. Erop letten dat de vergrendeling inklikt.

In ventilatiestand vergrendelen:

- Koelkastdeur iets openen.
- Vergrendeling (Afb. 185,2) omhoog klappen en in de vergrendelingshouder (Afb. 185,1) arreteren. De koelkastdeur blijft zo op een kier geopend.

Thetford (alternatief) De koelkast wordt met de greep aan de deur geopend en gesloten.

Ventilatiestand De koelkastdeur kan met een zwenkbare beugel in de ventilatiestand worden vergrendeld.

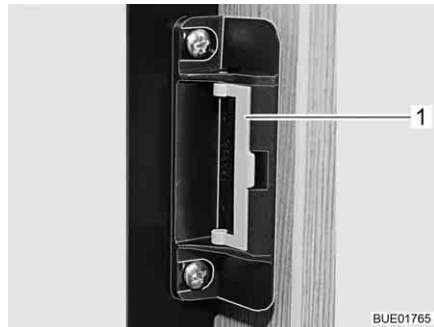

Afb. 186 Sluiting in normale stand



Afb. 187 Sluiting in ventilatiestand

*In ventilatiestand
vergrendelen:*

- Koelkastdeur openen.
- De beugel (Afb. 186,1) naar voren zwenken (Afb. 187).

Als de koelkastdeur nu wordt gesloten, blijft de koelkastdeur op een kier geopend staan.

Hoofdstukoverzicht

In dit hoofdstuk staan instructies voor de sanitaire inrichtingen van de caravan. De instructies hebben betrekking op:

- de complete waterinstallatie
- de watertank
- de afvalwaterinstallatie
- de verwarming voor de afvalwaterleidingen
- de toiletruimte
- het toilet

10.1 Watervoorziening, algemeen



- ▶ Watertank alleen vullen uit verzorgingsinstallaties met aantoonbare drinkwaterkwaliteit.
- ▶ Voor het vullen alleen slangen of reservoirs gebruiken, die zijn goedgekeurd voor drinkwater.
- ▶ Vulslang of reservoir vóór het gebruik grondig spoelen met drinkwater (2- tot 3-voudige hoeveelheid van de inhoud).
- ▶ Vulslang of reservoir na het gebruik volledig leegmaken en openingen van de vulslang of het reservoir afsluiten.
- ▶ Staand water in de watertank of in waterleidingen wordt na korte tijd ondrinkbaar. Daarom voor ieder gebruik van het voertuig de waterleidingen en de watertank grondig reinigen. Na ieder gebruik van het voertuig de watertank en alle waterleidingen volledig leegmaken.
- ▶ Bij stilstand van meer dan één week de waterinstallatie vóór het gebruik van het voertuig ontsmetten (zie hoofdstuk 11).



- ▷ Als het voertuig gedurende meerdere dagen niet wordt gebruikt of bij vorstgevaar niet wordt verwarmd, de totale waterinstallatie leegmaken. Zorg ervoor dat de 12-V-voorziening op het paneel is uitgeschakeld. De waterpomp loopt anders warm en kan beschadigd worden. De waterkranen in de middelste stand geopend laten. Het veiligheids-/aftapventiel (indien aanwezig) en alle aftapkranen geopend laten. Zo kunnen vorstschade aan de inbouwapparatuur, vorstschade aan het voertuig en afzettingen in watervoerende componenten worden vermeden.
- ▷ De waterpomp loopt zonder water warm en kan beschadigd worden. Waterpomp nooit gebruiken als de watertank leeg is.

Het voertuig is uitgerust met een ingebouwde watertank. Een elektrische waterpomp pompt het water naar de afzonderlijke waterwinplaatsen. Door het openen van een waterkraan wordt de waterpomp automatisch ingeschakeld en pompt ze water naar de waterwinplaats.

Een kan of een afvalwatertank vangt het vervuilde water op.



- ▷ Voordat de waterarmaturen worden gebruikt: 230-V-voorziening aansluiten en 230-V-beveiligingsautomaat inschakelen of caravan elektrisch aansluiten op het trekvoertuig. De waterpomp werkt anders niet. (Geldt alleen voor caravans die niet met een eigen accu zijn uitgerust.)
- ▷ Wanneer de watertank met vers water wordt gevuld kan onderin de pomp een luchtbel worden gevormd. Deze luchtbel het aanzuigen van het water. De waterpomp krachtig in het water heen en weer schudden.

10.2 Waterinstallatie



- ▶ Bij het vullen van de watertank de technisch toegelaten totale massa van het voertuig in acht nemen. Als de watertank vol is, moet de bagage overeenkomstig worden gereduceerd.

10.2.1 Watertank 22 l met serviceluik (speciale uitvoering)

De watertank is verrijdbaar resp. draagbaar.

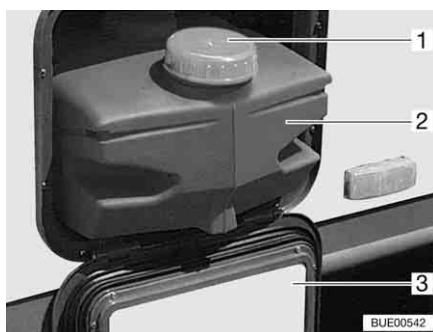

Afb. 188 Watertank 22 l

Bij transport de watertank met het afsluitdeksel (Afb. 188,1) afsluiten.

Watertank met drinkwater vullen:

- Alle waterkranen sluiten.
- Serviceluik (Afb. 188,3) openen (zie hoofdstuk 6).
- Waterpomp uit de watertank trekken.
- Watertank (Afb. 188,2) uittrekken.
- Watertank reinigen resp. ontsmetten.
- Watertank met drinkwater vullen.

Water uitnemen:

- Waterkranen opendraaien.

Watertank leegmaken:

- Alle waterkranen sluiten.
- Serviceluik (Afb. 188,3) openen (zie hoofdstuk 6).
- Waterpomp uit de watertank trekken.
- Watertank (Afb. 188,2) uittrekken en leegmaken.

10.2.2 Watertank met 25 l/40 l (gedeeltelijk speciale uitvoering)

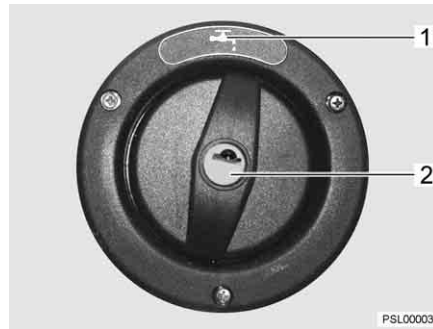

Afb. 189 Drinkwatervulopening

De drinkwatervulopening is al naargelang de uitvoering van het model aangebracht aan de linker- of rechterkant van het voertuig.

De drinkwatervulopening is gekenmerkt met het symbool "⚙️" (Afb. 189,1). De afsluitdeksel wordt met de sleutel voor de sloten van de serviceluisen aan de buitenkant geopend en gesloten.

De watertank is ingebouwd in de zitgroep.

- Openen:**
- Sleutel in cilinderslot (Afb. 189,2) steken en een kwartslag tegen de klok in draaien.
 - Afsluitdeksel verwijderen.
- Sluiten:**
- Afsluitdeksel weer op de drinkwatervulopening plaatsen.
 - Sleutel een kwartslag met de klok mee draaien.
 - Sleutel eruit trekken.
 - Controleren, of het afsluitdeksel vast in de drinkwatervulopening zit.



Afb. 190 Watertank

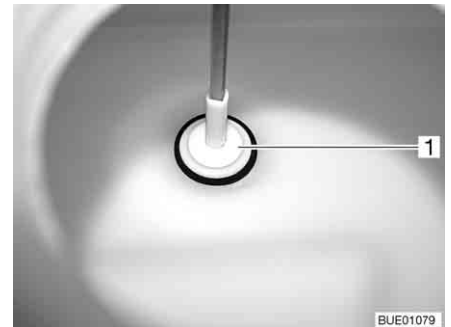

Afb. 191 Afsluitstop

Watertank met drinkwater vullen:

- Drinkwatervulopening (Afb. 189) openen (zie hoofdstuk 6).
- Watertank reinigen resp. ontsmetten.
- Watertank met drinkwater vullen.

Water uitnemen:

- Waterkranen opendraaien.

- Watertank leegmaken:*
- Alle waterkranen sluiten.
 - Op de watertank de draaigreep (Afb. 190,1) tegen de klok in tot aan de aanslag draaien. In de tankbodem komt de afsluitstop (Afb. 191,1) omhoog.
 - Water laten weglopen.
 - Op de watertank de draaigreep (Afb. 190,1) met de klok mee tot de aanslag draaien. In de tankbodem sluit de afsluitstop (Afb. 191,1) de aftapopening af.

10.2.3 Waterinstallatie vullen



- ▶ Bij het vullen van de watertank de technisch toegelaten totale massa van het voertuig in acht nemen. Als de watertank vol is, moet de bagage overeenkomstig worden gereduceerd.



- ▷ De waterpomp loopt zonder water warm en kan beschadigd worden. Waterpomp nooit gebruiken als de watertank leeg is.

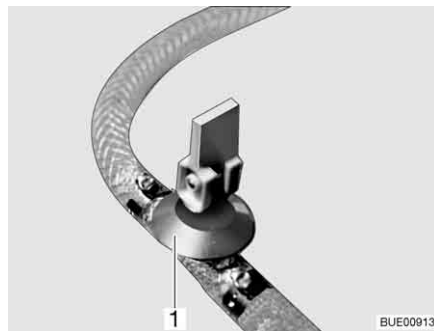

Afb. 192 Aftapkraan (met kiphendel)

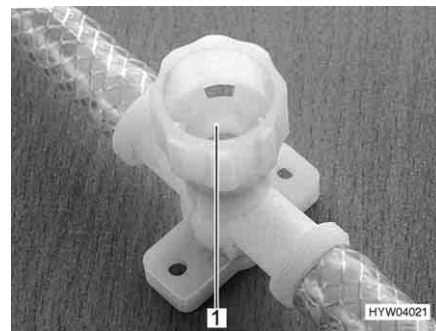

Afb. 193 Aftapkraan (met draaikap)

- Voertuig horizontaal zetten.
- 230-V-voorziening aansluiten en aan de 230-V-beveiligingsautomaat inschakelen. Als het voertuig met een eigen accu is uitgerust, is de aansluiting op een 230-V-voorziening niet noodzakelijk.
- Waterinstallatie reinigen resp. ontsmetten.
- Alle waterkranen sluiten.
- De boiler uitschakelen.
- Alle aftapkranen sluiten. Daartoe de kiphendel van de aftapkraan (Afb. 192,1) horizontaal zetten of de kap van de aftapkraan (Afb. 193,1) met de klok mee dichtdraaien.
- Aftapopening van de watertank sluiten.
- Watertank met drinkwater vullen. Voor het vullen een waterslang, waterjercan met trechter o.d. gebruiken.
- Alle waterkranen op "Warm" zetten en openen. De waterpomp wordt ingeschakeld. De warmwaterleidingen worden gevuld met water.
- Waterkranen zolang geopend laten tot het water zonder luchtbellens uit de waterkranen stroomt. Alleen zo is gegarandeerd dat de boiler met water is gevuld.

- Alle waterkranen op "Koud" zetten en geopend laten. De koudwaterleidingen worden gevuld met water.
- Waterkranen zolang geopend laten tot het water zonder luchtbellen uit de waterkranen stroomt.
- Alle waterkranen sluiten.
- Controleren of de afsluitdeksel van de watertank dicht is.

10.2.4 Waterinstallatie leegmaken



- ▷ Als het voertuig gedurende meerdere dagen niet wordt gebruikt of bij vorstgevaar niet wordt verwarmd, de totale waterinstallatie leegmaken. Zorg ervoor dat de 12-V-voorziening op het paneel is uitgeschakeld. De waterpomp loopt anders warm en kan beschadigd worden. De waterkranen in de middelste stand geopend laten. Het veiligheids-/aftapventiel (indien aanwezig) en alle aftapkranen geopend laten. Zo kunnen vorstschade aan de inbouwapparatuur, vorstschade aan het voertuig en afzettingen in watervoerende componenten worden vermeden.



- ▷ Milieu-instructies in dit hoofdstuk in acht nemen.

Als volgt te werk gaan om de waterinstallatie voldoende leeg te maken en te ventileren. Vorstschade en afzettingen worden zo vermeden:

- Voertuig horizontaal zetten.
- De 230-V-voorziening bij de 230-V-beveiligingsautomaat uitschakelen.
- Alle aftapkranen openen. Daartoe de kiphendel van de aftapkraan verticaal zetten of de kap van de aftapkraan tegen de klok in opendraaien.
- Aftapopening van de watertank openen.
- Waterkraan in keuken en douchecabine (toilettruimte) precies in de middelste stand (warm – koud) zetten en openen.
- Handsproeier naar boven in douchestand hangen.
- Afsluitdeksel van de watertank afnemen.
- Controleren of de watertank volledig is leeggemaakt.
- Het water dat in de waterleidingen is achtergebleven, eruitblazen (max. 0,5 bar).
- De afvalwatertank leegmaken. Milieu-instructies in dit hoofdstuk in acht nemen.
- Toilet-cassette leegmaken. Milieu-instructies in dit hoofdstuk in acht nemen.
- Na de lediging alle waterkranen in de middelste stand open laten.
- Alle aftapkranen geopend laten.

10.3 Afvalwaterinstallatie

10.3.1 Afvalwatertank (speciale uitvoering)



- ▶ Voor het begin van de rit de afvalwatertank leegmaken.



- ▷ De afvalwatertank bij vorstgevaar leegmaken.
- ▷ Nooit kokend water direct in de afvoer gieten. Kokend water kan tot vervormingen en lekken in het afvalwater-buizensysteem leiden.



- ▷ De afvalwatertank alleen leegmaken op daarvoor aangewezen sanitairstations op campings of staanplaatsen.

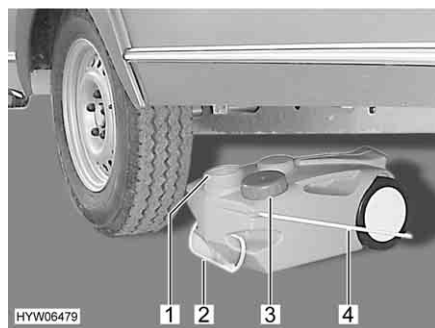

Afb. 194 Afvalwatertank, mobiel

- Leegmaken:*
- Opening van de afvalwatertank (Afb. 194,1) met het deksel (Afb. 194,3) sluiten.
 - De afvalwatertank aan de greep (Afb. 194,2) eruit trekken.
 - Draaggreep (Afb. 194,4) omhoog klappen en de afvalwatertank rechtop zetten.
 - De afvalwatertank naar een daarvoor aangewezen sanitairstations brengen en volledig leegmaken.

10.3.2 Verwarming van afvalwaterleidingen (speciale uitvoering)

Ter voorkoming van bevriezing van de afvalwaterleidingen kunnen deze elektrisch worden verwarmd. De bediening van deze verwarming wordt in sectie 9.2.7 beschreven.

10.4 Toiletruimte



- ▷ Geen zware lasten in de douchebak zetten. De douchebak of andere delen in de toiletruimte kunnen beschadigd raken.



- ▷ Om te ventileren tijdens of na het douchen of om natte kleding te drogen de deur van de toiletruimte sluiten en het raam of het dakluik van de toiletruimte openen. De lucht kan dan beter circuleren.
- ▷ Het douchegordijn bij het douchen volledig sluiten, zodat er geen water tussen de wasruimtemwand en de douchebak kan komen.
- ▷ Na het douchen dienen de zeepresten uit de douchebak gespoeld te worden, anders ontstaan er te zijner tijd scheuren in de bak.
- ▷ Douche na gebruik droogvegen, anders kan er zich vocht afzetten.
- ▷ Verdere informatie over de reiniging van de toiletruimte vindt u in de paragraaf 11.2.

10.5 Toilet



- ▷ Fecaliëntank (cassette) leegmaken als er vorstgevaar bestaat en het voertuig niet is verwarmd.
- ▷ Niet op het toiletdeksel gaan zitten. Het deksel is niet berekend op het gewicht van personen en kan breken.
- ▷ Voor het toilet een geschikt chemisch middel gebruiken. De ventilatie verwijdert uitsluitend geurtjes, geen bacteriën of gassen. Deze bacteriën en gassen vreten het rubber van de afdichting aan.



- ▷ Verdere informatie ontlenen aan de aparte gebruiksaanwijzing van de fabrikant.



- ▷ Fecaliëntank (cassette) alleen leegmaken op daarvoor aangewezen sanitairstations op campings of staanplaatsen.

10.5.1 Toilet voorbereiden



- ▷ De fecaliëntank (cassette) kan alleen worden verwijderd als de schuif is gesloten.

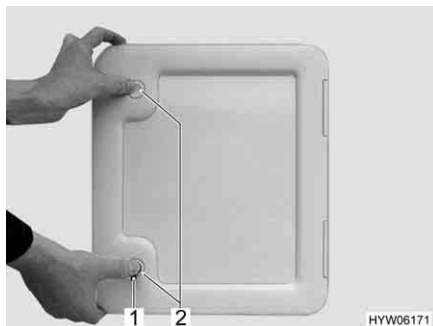

Afb. 195 Luik voor fecaliëntank



Afb. 196 Fecaliëntank (voorbeeld)

- Luik voor de fecaliëntank buiten aan het voertuig openen. Daarvoor de sleutel in cilinderslot van het drukslot (Afb. 195,1) steken en een kwartslag draaien.
- De sleutel eruit trekken.
- Beide druksloten (Afb. 195,2) tegelijkertijd met de duimen indrukken en het luik openen.
- Bevestigingsbeugel (Afb. 196,1) omhoog trekken en fecaliëntank (Afb. 196,2) tot aan de aanslag recht naar buiten trekken.
- Fecaliëntank licht kantelen en daarna geheel uitnemen.

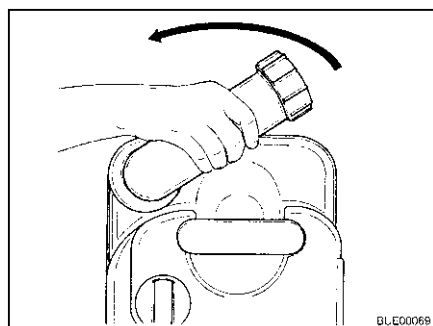

Afb. 197 Aftapaansluiting draaien

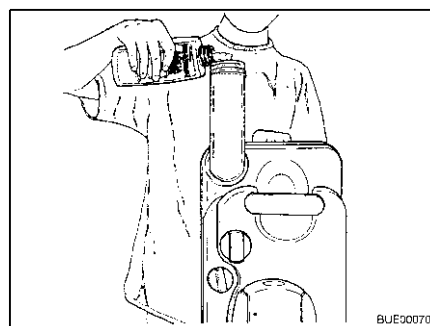

Afb. 198 Toiletvloeistof vullen

- Fecaliëntank verticaal zetten.
- Aftapaansluiting naar boven draaien (Afb. 197).
- Het afsluitdeksel van de aftapaansluiting verwijderen.
- Aangegeven hoeveelheid toiletvloeistof in de fecaliëntank gieten (Afb. 198).
- Daarna zoveel water bijvullen, tot de bodem van de fecaliëntank in horizontale stand helemaal is bedekt.
- Aftapaansluiting met de afsluitdeksel sluiten.
- Aftapaansluiting terugdraaien.
- Fecaliëntank zonder overmatig veel kracht te gebruiken op zijn plaats terugschuiven.
- Let erop, dat de fecaliëntank met een bevestigingsbeugel is vergrendeld.
- Luik voor de fecaliëntank afsluiten.

10.5.2 Zwenkbaar toilet

De spoeling van het Thetford-toilet verloopt rechtstreeks via het watersysteem van het voertuig. Indien nodig kan de toiletpot in de gewenste positie worden gedraaid.



Afb. 199 Thetford-toiletpot, zwenkbaar

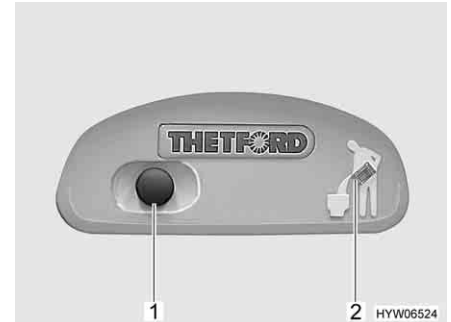

Afb. 200 Spoelknop/controlelicht Thetford-toilet

Spoelen:

- Alvorens te spoelen de schuif van het Thetford-toilet openen. Daarvoor de schuifhendel (Afb. 199,1) tegen de klok in schuiven.
- Om te spoelen de blauwe spoelknop (Afb. 200,1) indrukken.
- Na het spoelen de schuif sluiten. Hiervoor de schuifhendel met de klok mee schuiven.

Het controlelicht (Afb. 200,2) brandt als de Thetford-cassette moet worden geleegd.

10.5.3 Toilet met vaste bank

De spoeling van het toilet verloopt via het watersysteem van het voertuig.

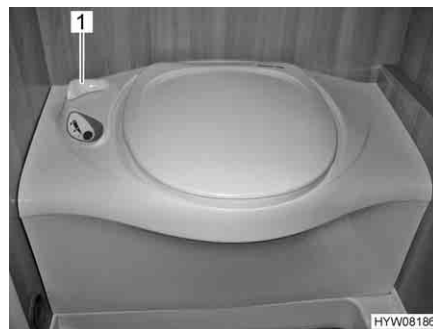

Afb. 201 Thetford-toilet

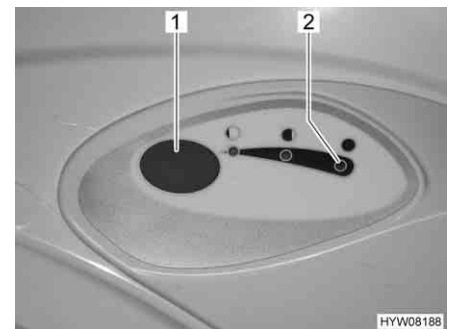

Afb. 202 Spoelknop/controlelicht Thetford-toilet

Spoelen:

- Alvorens te spoelen de schuif van het Thetford-toilet openen. Daarvoor de schuifhendel (Afb. 201,1) tegen de klok in draaien.
- Om te spoelen de blauwe spoelknop (Afb. 202,1) indrukken.
- Na het spoelen de schuif sluiten. Hiervoor de schuifhendel (Afb. 201,1) met de klok mee draaien.

Het controlelicht (Afb. 202,2) brandt als de fecaliëntank moet worden geleegd.

10.5.4 Fecaliëntank leegmaken



▷ De fecaliëntank kan alleen worden verwijderd als de schuif is gesloten.

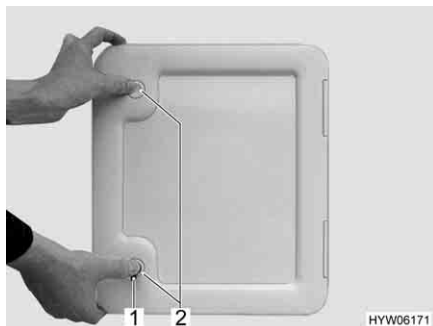

Afb. 203 Luik voor de fecaliëntank



Afb. 204 Fecaliëntank (voorbeeld)

- De schuifhendel op de toiletpot met de klok mee schuiven. De schuif wordt gesloten.
- Het luik voor de fecaliëntank buiten aan het voertuig openen. Daarvoor de sleutel in cilinderslot van het drukslot (Afb. 203,1) steken en een kwartslag met de klok mee draaien.
- De sleutel eruit trekken.
- Beide druksloten (Afb. 203,2) tegelijkertijd met de duimen indrukken en het luik voor de fecaliëntank openen.
- Bevestigingsbeugel (Afb. 204,1) naar boven trekken en fecaliëntank (Afb. 204,2) eruit trekken.
- De fecaliëntank naar een daarvoor aangewezen sanitairstation brengen en volledig leegmaken.



▷ Voor volledig leegmaken met de duimen de beluchtingsknop van de fecaliëntank bedienen.

Hoofdstukoverzicht

In dit hoofdstuk staan instructies voor de verzorging van het voertuig.

De instructies hebben betrekking op:

- de buitenkant van het voertuig
- het interieur
- de waterinstallatie
- de afzuigkap
- de klimaatregeling
- het wintergebruik

Aan het eind van het hoofdstuk vindt u checklists met maatregelen, die u moet uitvoeren als u het voertuig lange tijd niet gebruikt.

De checklists hebben betrekking op:

- de tijdelijke stilstand
- de stilstand in de winter
- de ingebruikname na een stilstand

11.1 Uitwendige verzorging

11.1.1 Algemeen

De normale uitwendige verzorging bestaat uit regelmatig wassen. Daarbij hangt het van de gebruiks- en omgevingsvoorwaarden af, hoe vaak het voertuig moet worden gewassen. In gebieden met een sterke luchtvervuiling of wanneer er over wegen wordt gereden, die met strooizout zijn behandeld, het voertuig vaker wassen. Ook wanneer het voertuig is blootgesteld aan zouthoudende en vochtige lucht (kustgebieden, vochtigwarm klimaat), het voertuig vaker wassen.

Indien mogelijk niet onder bomen parkeren. De harsachtige uitscheidingen die van veel bomen naar beneden druppelen, zorgen ervoor dat de lak er mat gaat uitzien en stimuleren ook het mogelijke corrosieproces.

Uitwerpselen van vogels meteen en grondig afwassen, aangezien deze bijzonder bijtend werken.

11.1.2 Wassen met hogedrukreiniger



- ▷ Banden niet reinigen met hogedrukreiniger. De banden kunnen beschadigd worden.
- ▷ Buitentoepassingen (decoratiefolies) niet direct met de hogedrukreiniger besproeien. De buitentoepassingen kunnen loskomen.

Alvorens het voertuig te wassen met een hogedrukreiniger, de gebruiksaanwijzing van de hogedrukreiniger in acht nemen.

Bij het wassen met de rondstraalbuis tussen het voertuig en de reinigingsbuis een minimum afstand van ca. 700 mm in acht nemen.

Houd er rekening mee, dat de waterstraal met kracht uit de reinigingsbuis komt. Door verkeerd gebruik van de hogedrukreiniger kunnen er beschadigingen aan het voertuig ontstaan. De watertemperatuur mag 60 °C niet overschrijden. De waterstraal tijdens het hele wasproces blijven bewegen. De waterstraal niet direct op deurspleten, elektrische aanbouwonderdelen, stekerverbindingen, dichtingen, het ventilatierooster of de dakluiken richten. Het voertuig kan beschadigd worden of er kan water in het interieur binnendringen.

11.1.3 Voertuig wassen



- ▷ Het voertuig nooit in wasstraten laten reinigen. In de koelkast-ventilatie-roosters, gasafvoerschoorstenen, de ontluchtingsopeningen van de afzuigkappen of in de kunstmatige ventilatieopeningen kan water binnendringen. Het voertuig kan beschadigd worden.
- Het voertuig alleen op een wasplaats reinigen, die voor het wassen van voertuigen is bestemd.
Direct zonlicht vermijden. Maatregelen ter bescherming van het milieu in acht nemen.
- Buitenarmaturen en aanbouwonderdelen van kunststof alleen schoonmaken met veel warm water, afwasmiddel en een zachte doek.
- Voertuig afwassen met zo veel mogelijk water, een schone spons of met een zachte borstel. Bij hardnekkig vuil afwasmiddel bij het water doen.
- Gelakte buitenwanden kunnen bovendien met een caravanreiniger worden gereinigd.
- Aanbouwonderdelen van glasvezelversterkte kunststof (GVK) regelmatig met een polijstmiddel nabehandelen. Daarmee wordt een vergeling van de aanbouwdelen uit glasvezelversterkt kunststof voorkomen en de aflakking van het oppervlak blijft behouden.
- Rubberen dichtingen aan deuren en serviceluiken inwrijven met talk.
- Cilindersloten aan deuren en serviceluiken behandelen met grafietstof.

11.1.4 Vensterruiten uit plexiglas

Plexiglasruiten eisen vanwege hun gevoeligheid een heel bijzondere, zorgvuldige behandeling.



- ▷ Vensterruiten uit plexiglas nooit droog afwrijven omdat stofkorrels het oppervlak beschadigen.
- ▷ Vensterruiten uit plexiglas alleen schoonmaken met veel warm water, een beetje afwasmiddel en een zachte doek.
- ▷ In geen geval glasreiniger met chemische, schurende, alcoholhoudende additieven gebruiken. Een voortijdig bros worden van de ruiten en daarna scheurvormingen zouden het gevolg zijn.
- ▷ Reinigers die worden gebruikt voor carrosserie (bijv. teer- of siliconeverwijderaars) niet in aanraking brengen met plexiglas.
- ▷ Niet in wasstraten rijden.
- ▷ Geen stickers op de venterruiten uit plexiglas plakken.
- ▷ Na de reiniging van de plexiglasruiten van het voertuig nog eens spoelen met veel schoon water.
- ▷ Rubberafdichtingen met talk insmeren.



- ▷ Voor de reinigingsnabehandeling is een plexiglasreiniger met antistatische werking geschikt. Kleine krassen kunnen met een plexiglaspolijst behandeld worden. De toebehorenhandel biedt deze middelen aan.

11.1.5 Thermisch verzinkt chassis

Zoutafzettingen beschadigen het thermisch verzinkte chassis en kunnen witte roest veroorzaken.

Zogenaamde witte roest vormen echter geen fout. Het gaat hierbij slechts om een optische schade.

De meest voorkomende oorzaken voor het ontstaan van witte roest zijn:

- Strooimiddelen en strooizout (bijv. bij ritten tijdens de wintermaanden)
- Condenswater (bijv. door afdekking van het voertuig met plastic of zeilen)
- Vocht (bijv. door parkeren van het voertuig in hoog gras, in plassen of modder)
- Reinigingsmiddel (bijv. door reinigen met agressieve reinigingsmiddelen)
- Sneeuw (bijv. door langer staan in de sneeuw)
- Gebrekkige ventilatie (bijv. door volhangen met flappen aan de onderkant)

Om de vorming van witte roest te vermijden resp. om ontstane witte roest te verwijderen, raden wij de volgende aanpak aan:

- Na ritten in de winter de thermisch verzinkte oppervlakken met helder water afspoelen.
- Als thermisch verzinkte onderdelen door witte roest zijn aangetast, deze plaatsen met een zinkreiniger (bijv. polygraat) reinigen.

11.1.6 Onderkant

De vloer aan de onderkant van het voertuig is gedeeltelijk van een verouderingsbestendige bodembescherming voorzien. Bij beschadigingen aan de bodembescherming deze meteen laten herstellen. Vlakken die met bodembescherming zijn behandeld, niet behandelen met spray-olie.



- ▷ Alleen producten gebruiken die door de fabrikant zijn vrijgegeven. Onze geautoriseerde dealers en servicepunten adviseren u graag.

11.1.7 Rangeersysteem

Het rangeersysteem met regelmatige intervallen reinigen en oliën.

Reinigen:

- Grof straatvuil van de aandrijfeenheden verwijderen. Het rangeersysteem daarvoor bijv. met een waterslang schoonspuiten.
- Vastzittende stenen, takken en andere voorwerpen verwijderen.
- Na het reinigen alle delen van het rangeersysteem controleren op beschadiging.

Ten minste één keer per jaar, bijv. voor het overwinteren, de geleidingen van het rangeersysteem oliën.



- ▶ Het smeermiddel mag niet op de wielen of banden terechtkomen. Wielen en banden verliezen anders hun grip.

Oliën:

- De geleidingen van de aandrijfeenheden met een spray-olie of soortgelijk waterafstotend smeermiddel licht inspuiten.
- De aandrijfeenheden enkele keren tegen de banden aan- en van de banden wegdraaien, om het smeermiddel gelijkmatig te verdelen.

11.2 Inwendige verzorging



- ▷ Als het mogelijk is, vlekken altijd onmiddellijk behandelen.
- ▷ Plexiglasruiten eisen vanwege hun gevoeligheid een heel bijzondere, zorgvuldige behandeling (zie sectie 11.1.4).
- ▷ Kunststof onderdelen in toilet en woonruimte vergen vanwege hun gevoeligheid een heel bijzondere, zorgvuldige behandeling. Gebruik geen oplosmiddelen of alcoholhoudende reinigingsmiddelen en geen schuurmiddelen. Daarmee wordt verbrossing en scheurvorming voorkomen.
- ▷ Haarkleurmiddel, nagellak, sigarettenas en dergelijke stoffen kunnen op kunststofdelen vlekken of verkleuringen veroorzaken, die niet meer verwijderd kunnen worden. Om deze reden vermijden dat deze stoffen op kunststofdelen terecht komen. Deze stoffen direct verwijderen, indien ze toch op de kunststofdelen terecht gekomen zijn.
- ▷ Geen bijtende producten in de afvoeropeningen gieten. Geen kokend water in de afvoeropeningen gieten. Bijtende producten of kokend water beschadigen afvoerbuizen en sifons.
- ▷ Voor de reiniging van het toilet en de waterinstallatie alsook bij het ontkalken van de waterinstallatie geen azijnessence gebruiken. Azijnessence kan dichtingen of onderdelen van de installatie beschadigen. Voor het ontkalken in de handel verkrijgbare ontkalkingsmiddelen gebruiken.
- ▷ Zuinig met water omgaan. Alle waterresten opdweilen.
- ▷ Tapijten en kussens regelmatig met een geschikt borstelhulpstuk schoonzuigen.



- ▷ Voor informatie over het gebruik van verzorgingsmiddelen staan onze servicepunten tot uw beschikking.
- Meubeloppervlakken, meubelgrepen, lampen en alle kunststof delen in het toilet en de woonruimte reinigen met water en een wollen doek. Bij het water kan een zacht reinigingsmiddel gedaan worden. Indien nodig gelakte oppervlakken met polijstmiddel voor meubels verzorgen.
- Reinig kussenstof met droog kussenschuim of met het schuim van een zacht wasmiddel. Kussenstoffen niet wassen, enkel laten reinigen. Kussens beschermen tegen zonnestraling, opdat ze niet verbleken.
- Kussenstoffen van novalife® enkel met schoon water schoonmaken.
- Lederen overtrekken alleen met een katoenen doek en een zacht zeepsop (huishoudzeep) schoonmaken. Erop letten, dat het leer niet vochtig wordt en dat er geen water door de naden van de lederen overtrekken sijpelt.
- Paneelgordijnen en vouwgordijnen wassen. Bij het wassen die wasvoorschriften in acht nemen. De staven kunnen voor het wassen verwijderd worden.
- Tapijtvloer indien nodig reinigen met tapijtschuim en stofzuigen.
- PVC-vloerbedekking met een mild, zeephoudend reinigingsmiddel voor PVC-vloeren afvegen. Tapijtvloer niet op de natte PVC-vloerbedekking leggen. Tapijtvloer en PVC-vloerbedekking kunnen aan elkaar vastkleven.
- Spoelafdekking met de hand reinigen met water en afwasmiddel. De spoelafdekking niet in de vaatwasser reinigen.

- Spoelbakken en gaskooktoestel nooit reinigen met een zandhoudend schuurmiddel. Alles vermijden, wat krassen en groeven zou kunnen veroorzaken.
- De branders van het gaskooktoestel alleen vochtig reinigen. Er mag geen water door de openingen van de branderafdekkingen dringen. Water kan de branders van het gaskooktoestel beschadigen.
- Hor aan ramen, deuren en dakluiken afborstelen met een zachte borstel of schoonzuigen met het borstelhulpstuk van de stofzuiger.
- Verduisteringsrollo's met een zachte borstel schoonmaken of met het borstelhulpstuk van de stofzuiger schoonzuigen. Vet of hardnekkig vuil verwijderen met een 30 °C warm zeeploog (harde zeep).
- Vouwverduisteringen met een zachte borstel schoonmaken of met het borstelhulpstuk van de stofzuiger schoonzuigen. Vet of hardnekkig vuil verwijderen met een 30 °C warm zeeploog (harde zeep).

11.3 Waterinstallatie

11.3.1 Afvalwatertank reinigen

De afvalwatertank na ieder gebruik reinigen.

- Afvalwatertank leegmaken.
- De reinigingsopening op de afvalwatertank en de aftapkraan openen.
- Afvalwatertank grondig met vers water uitspoelen.
- Indien mogelijk de afvalwatersondes door de reinigingsopening met de hand reinigen.

11.3.2 Watertank reinigen



Afb. 205 Reinigingsopening watertank

- Watertank leegmaken en aftapopening sluiten.
- Afsluitdeksel van de watertank (Afb. 205,1) afnemen.
- Watertank met water met een beetje afwasmiddel vullen (geen schuurmiddelen gebruiken).
- Met een in de handel verkrijgbare afwasborstel de watertank schrobben, tot er geen zichtbare aanslag meer aanwezig is.
- De pompbehuizing eveneens afschrobben.
- Indien mogelijk verswatersondes door de reinigingsopeningen met de hand reinigen.
- Watertank met een ruime hoeveelheid drinkwater uitspoelen.

11.3.3 Waterleidingen reinigen



- ▷ Alleen geschikte reinigingsmiddelen uit de vakhandel gebruiken.
- ▷ Het reinigingsmiddel moet voldoen aan de nationale voorschriften en (indien voorgeschreven) voor gebruik toegestaan zijn.



- ▷ Uitstromend mengsel van water met reinigingsmiddel opvangen en vak-kundig als afval afvoeren.

- Waterinstallatie leegmaken.
- Alle aftapopeningen en aftapkranen sluiten.
- Watertank vullen met mengsel van water en reinigingsmiddel. Daarbij de mengverhouding uit de voorschriften van de fabrikant in acht nemen.
- De aftapkranen één voor één openen.
- De aftapkranen zolang geopend laten, tot het mengsel van water en reinigingsmiddel de betreffende afvoeropening heeft bereikt.
- De aftapkranen weer sluiten.
- Alle waterkranen op "Warm" zetten en openen.
- Waterkranen zolang geopend laten, tot het mengsel van water en reinigingsmiddel de afvoeropening heeft bereikt.
- Alle waterkranen op "Koud" zetten en openen.
- Waterkranen zolang geopend laten, tot het mengsel van water en reinigingsmiddel de afvoeropening heeft bereikt.
- Alle waterkranen sluiten.
- Toilet meermaals doorspoelen.
- Het reinigingsmiddel volgens de voorschriften van de fabrikant laten inwerken.
- Waterinstallatie leegmaken. Daarbij het mengsel van water en reinigingsmiddel opvangen en vakkundig als afval afvoeren.
- Voor het doorspoelen van de volledige waterinstallatie deze meermaals met drinkwater vullen en weer leegmaken.

11.3.4 Waterinstallatie ontsmetten



- ▷ Alleen geschikte ontsmettingsmiddelen uit de vakhandel gebruiken.
- ▷ Het ontsmettingsmiddel moet voldoen aan de nationale voorschriften en (indien voorgeschreven) voor gebruik toegestaan zijn.



- ▷ Uitstromend mengsel van water met ontsmettingsmiddel opvangen en vak-kundig als afval afvoeren.

Bij het ontsmetten van de waterinstallatie op dezelfde wijze te werk gaan als bij het reinigen van de waterleidingen (zie sectie 11.3.3). Hierbij echter ontsmettingsmiddel in plaats van reinigingsmiddel gebruiken.

11.4 Afzuigkap

De filter van de afzuigkap zo nu en dan reinigen. Hoe vaak een reiniging nodig is, is afhankelijk van hoe vaak de afzuigkap wordt gebruikt. De filter niet pas reinigen, als de capaciteit van de afzuigkap merkbaar minder wordt.

Filter reinigen: ■ De filter met warm water en een beetje afwasmiddel schoon wassen.

11.5 Klimaatregeling

11.5.1 Dometic



Afb. 206 Klimaatregeling (Dometic)

In het onderste deel van de dakunit van de klimaatregeling (Afb. 206,2) bevinden zich achter de ventilatiesroosters (Afb. 206,1 en 3) telkens een pluizenfilter en een adsorptiekoolfilter. De pluizenfilter moeten in regelmatige tijdschikspannes gereinigd en als nodig gewisseld worden. De fabrikant beveelt u aan de adsorptiekoolfilter jaarlijks te vervangen.

Aan de linker kant van de dakunit (buiten het voertuig) bevinden zich de afvoeropeningen voor het condenswater. Om ervoor te zorgen dat het condenswater onbelemmerd kan wegllopen, de afvoeropening vrij van vuil, bladeren en dergelijke houden.

11.5.2 Telair

De filter en de ventilatieroosters aan de buitenkant van de behuizing zo nu en dan reinigen. Hoe vaak een reiniging nodig is, is afhankelijk van hoe vaak de klimaatregeling wordt gebruikt. De filter en de ventilatieroosters niet pas reinigen als de capaciteit van de klimaatregeling merkbaar minder wordt.



▷ Voor het reinigen van de filter uitsluitend milde reinigungsoplossingen en nooit benzine of oplosmiddelen gebruiken.

Filter reinigen: ■ De filter met warm water en een beetje afwasmiddel schoon wassen.
■ De filter voor het weer inbouwen goed laten drogen.

Ventilatierooster reinigen: ■ Ventilatiooster aan de buitenkant met een borstel ontdoen van grovere vervuilingen en afzettingen. Bij het gebruik van een reinigungsoplossing er op letten, dat er geen water binnendringt in de behuizing.

11.5.3 Truma



Afb. 207 Klimaatregeling (Truma)

Aan de voorkant van de klimaatregeling bevindt zich een pluizenfilter (Afb. 207, 1) voor de circulatielucht-aanzuiging. De pluizenfilter moet met regelmatige intervallen, maar tenminste 2 x per jaar, gereinigd en indien nodig vervangen worden.

Onder de bodem van het voertuig bevindt zich de condenswaterafvoer. Om ervoor te zorgen dat het condenswater onbelemmerd kan weglopen, de afvoerslang vrij van vuil, bladeren en dergelijke houden.

11.6 Winterverzorging

Strooizout schaadt de onderkant en de delen, die zijn blootgesteld aan spatwater. Wij adviseren, het voertuig in de winter vaker te wassen. Vooral de mechanische en de aan de oppervlakte behandelde delen en de onderkant van het voertuig worden belast en dienen derhalve grondig te worden gereinigd.



- ▷ Bij vorstgevaar de verwarming altijd tot tenminste 15 °C laten verwarmen. Circulatieluchtventilator (indien aanwezig) op automatisch zetten. Bij extreme buitentemperaturen bovendien meubelluiken en -deuren iets openen. De binnenstromende warme lucht kan het bevroren, bijv. van waterleidingen en de vorming van condenswater in de opbergruimten tegengaan.
- ▷ Bij vorstgevaar aanvullend aan de buitenkant van het voertuig de ramen afdekken met winter-isoleermatten.
- ▷ Schoorsteen, dakluiken met kunstmatige ventilatie en paddestoeldakventilators sneeuwvrij houden. Voor een dakschoorsteen een schoorsteenverlenging van minstens 10 cm lengte gebruiken.

11.6.1 Voorbereidingen

- Voertuig controleren op lak- en roestschade. Schade evt. herstellen.
- Zorg ervoor, dat er geen water in de ventilatieopeningen in de vloer en in de verwarming terecht kan komen.
- De metalen delen aan de onderkant met een beschermmiddel op wasbasis beschermen tegen roest.
- Gelakte buitendelen met een hiervoor geschikt middel conserveren.

11.6.2 Wintergebruik

Bij wintergebruik ontstaat door het bewonen van het voertuig bij lage temperaturen condenswater. Om een goede luchtkwaliteit in de caravan te garanderen en schade aan het voertuig door condenswater te voorkomen, is een toereikende ventilatie zeer belangrijk.

- Schoorsteenverlenging met een lengte van tenminste 10 cm plaatsen.
- In de opwarmfase van het voertuig de verwarming op de hoogste stand zetten en dakopbergkasten, gordijnen en rolgordijnen openen. Daardoor wordt een optimale be- en ontluftung bereikt.
- Als het voertuig over een circulatieluchtventilator beschikt, deze bij gebruik van de verwarming altijd inschakelen. Anders bestaat er oververhittingsgevaar voor de verwarming!
- 's Ochtends alle kussens verwijderen, de opbergcompartimenten ventileren en vochtige plekken drogen.



- ▷ Als er ergens condenswater is ontstaan, veeg dit dan weg.
- ▷ Een onbeperkte geschiktheid voor winterse omstandigheden is alleen in combinatie met het "winterpakket" uit de eerste uitrusting gegarandeerd.

11.6.3 Na het winterseizoen

- Bodem grondig wassen. Daardoor worden corrosiebevorderende dooimiddelen (zout, loogresten) verwijderd.
- Voertuig aan de buitenkant reinigen en plaatstaal met in de handel verkrijgbare autowas conserveren.
- Schoorsteenverlenging verwijderen.

11.7 Stilstand

11.7.1 Tijdelijke stilstand





- ▶ Na langere stilstand (ca. 10 maanden) reminstallatie en gasinstallatie door een geautoriseerde werkplaats laten controleren.
- ▶ Houd er rekening mee dat het water al binnen korte tijd ondrinkbaar is.
- ▶ Kabelschade door dieren kan tot kortsluiting leiden. Brandgevaar!

Voor de stilstand checklist doornemen:

Chassis

Activiteiten	Gedaan
Beweegbare onderdelen van de aanhangerkoppeling met vet insmeren ▶ Fricievoeringen aan de veiligheidskoppeling niet smeren!	
Caravan met geschikte steunbokken aan de assen opbokken, zodat de wielen zijn ontlast of de caravan om de vier weken bewegen. Zo kunnen drukpunten op banden en wielagers worden voorkomen ▶ Voor het opbokken nooit de aangebouwde kriksteunen, maar alleen externe steunbokken gebruiken.	
De banden tegen directe zonnestraling beschermen. Gevaar voor scheurvorming!	

	Activiteiten	Gedaan
	Banden tot de aanbevolen maximumdruk oppompen Op de onderkant altijd zorgen voor voldoende luchtcirculatie  ▷ Vocht of te weinig zuurstof, bijv. door afdekking met plastic, kunnen op de onderkant optische onregelmatigheden veroorzaken.	
Opbouw	Alle schoorstenen met de passende afdekkappen afsluiten en alle andere openingen (behalve de kunstmatige ventilatie) afdichten. Zo wordt het binnendringen van dieren (bijv. muizen) verhinderd Om de vorming van condenswater en daaruit resulterende schimmelvorming te voorkomen, het interieur, alle van buitenaf toegankelijke opbergruimten en de staanplaats (bijv. garage) om de drie weken ventileren	
Interieur	Kussens zo plaatsen dat ze geventileerd worden en afdekken Koelkast schoonmaken Koelkastdeur en vriesvak licht geopend houden Naar sporen van binnengedrongen dieren zoeken Flatscreen van het net scheiden en evt. uit het voertuig verwijderen	
Gasinstallatie	Hoofdafsluitkraan op de gasfles sluiten Alle gasafsluitkranen sluiten Gasflessen altijd uit de gaskast halen, ook als ze leeg zijn	
Elektrische installatie	Contacten aan de dertienpolige stekker inspuiten met contactspray Woonruimteaccu (indien aanwezig) vol laden  ▷ Voor een tijdelijke stilstand de accu ten minste 20 uur laden. Woonruimteaccu loskoppelen van het 12-V-boordnet	
Waterinstallatie	Complete waterinstallatie leegmaken. Het restwater uit de waterleidingen blazen (max. 0,5 bar). De waterkranen in de middelste stand geopend laten. Veiligheids-/aftapventiel (indien aanwezig) en alle aftapkranen geopend laten. Letten op instructies uit hoofdstuk 10	

11.7.2 Stilstand in de winter

Bij stilstand in de winter zijn aanvullende maatregelen nodig:

	Activiteiten	Gedaan
Chassis	Carrosserie en onderkant grondig reinigen en met hete was behandelen of met een middel voor lakonderhoud conserveren	
	Schade aan de lak herstellen	
Opbouw	Voertuig van buiten grondig reinigen	
	Kunstmatige ventilatieopeningen open laten	
	Aangebouwde steunen reinigen en smeren	
	Alle deur- en luikenscharnieren reinigen en smeren	
	Vergrendelingen met olie of glycerine insmeren	
	Alle dichtrubbers inwrijven met talkpoeder	
	Cilinderslot met grafietpoeder behandelen	
Interieur	Luchtontvochtiger opstellen	
	Kussens uit het voertuig halen en droog bewaren	
	Iedere 3 weken de binnenruimte ventileren	
	Alle kasten en opbergcompartimenten leegmaken en kleppen, deuren en laden openen	
	Interieur grondig reinigen	
	Bij vorstgevaar het flatscreen uit het voertuig verwijderen	
Elektrische installatie	Woonruimteaccu (indien aanwezig) verwijderen en vorstvrij bewaren (zie hoofdstuk 8)	
Waterinstallatie	Waterinstallatie met speciale reinigingsmiddelen uit de vakhandel reinigen	
Totale voertuig	Voortent reinigen en in droge toestand opbergen Dekzeilen zo leggen dat de ventilatieopeningen niet worden afgedekt of luchtdoorlatende zeilen gebruiken	

11.7.3 Ingebruikname van het voertuig na tijdelijke stilstand of na stilstand in de winter

Voor ingebruikname checklist doornemen:

	Activiteiten	Gedaan
Chassis	Bandenspanning controleren	
	Bandenspanning van het reservewiel controleren	
Opbouw	Werking van de aangebouwde steunen controleren	
	Werking van de ramen en dakluiken controleren	
	Werking controleren van alle buitensloten, bijv. voor serviceluiken, vulopening en ingangsdeur	
	Afdekking van de gasafvoerschoorsteen van de verwarming verwijderen (indien aanwezig)	
	Winterafdekking van de koelkast-ventilatie-roosters verwijderen (indien aanwezig)	
Gasinstallatie	Gasflessen in de gaskast plaatsen, vastbinden en op de gasdrukregelaar aansluiten	
Elektrische installatie	230-V-voorziening via buitencontactdoos aansluiten	
	Woonruimteaccu (indien aanwezig) vol laden  ▷ Accu na stilstand tenminste 20 uur laden.	
	Woonruimteaccu (indien aanwezig) aansluiten op het 12-V-boordnet (zie hoofdstuk 8)	
	Werking controleren van de elektrische installatie, bijv. binnenverlichting, contactdoos en de geïnstalleerde elektrische apparaten	
Waterinstallatie	Waterleidingen en watertank ontsmetten	
	Aftapkranen en waterkranen sluiten	
	Dichtheid van de waterkranen, aftapkranen en waterverdelers controleren	
Inbouwapparatuur	Werking van de inbouwapparatuur controleren	

Hoofdstukoverzicht

In dit hoofdstuk staan instructies voor inspectie- en onderhoudswerkzaamheden aan het voertuig.

De onderhoudsinstructies hebben betrekking op:

- de veiligheidskoppelingen
- het rangeersysteem
- de reminstallatie
- de deuren
- de warmwaterverwarming Alde
- het vervangen van gloeilampen
- de reserveonderdelen

Aan het einde van het hoofdstuk vindt u belangrijke instructies voor het bezorgen van reserveonderdelen.

12.1 Inspectiewerkzaamheden

Zoals ieder technisch apparaat moet het voertuig met regelmatige intervallen worden geïnspecteerd.

Deze inspectiewerkzaamheden moeten door vaklieden worden uitgevoerd.

Voor deze werkzaamheden wordt speciale vakkennis vereist, die in het kader van deze gebruiksaanwijzing niet kan worden uiteengezet. Deze vakkennis staat bij alle servicepunten ter beschikking. Ervaring en regelmatige technische instructies vanuit de fabriek alsmede voorzieningen en gereedschap bieden een garantie voor vakkundige inspectie van het voertuig, die aan de nieuwste eisen beantwoordt.

De "eerste geplande inspectie" 12 maanden na de aflevering van het kentekenbewijs bij een servicepunt laten uitvoeren.

Alle andere inspecties jaarlijks laten uitvoeren.

Het dienstverlenende servicepunt bevestigt de uitgevoerde werkzaamheden.



- ▷ De door de fabrikant voorgeschreven inspecties in acht nemen en binnen de voorgeschreven intervallen laten uitvoeren. Zo blijft de waarde van het voertuig behouden.
- ▷ De bevestiging van de uitgevoerde inspectiewerkzaamheden geldt tegelijk als bewijs bij eventueel optredende schade- en garantiegevallen.

12.2 Onderhoudswerkzaamheden

Zoals ieder technisch apparaat heeft het voertuig onderhoud nodig. De omvang en de frequentie van de onderhoudswerkzaamheden richten zich naar verschillende gebruiks- en inzetwaarden. Bij verzwaarde gebruiksomstandigheden het voertuig vaker laten onderhouden.

De inbouwapparatuur binnen de intervallen laten onderhouden die in de betreffende gebruiksaanwijzingen zijn opgegeven.

12.3 Veiligheidskoppelingen

12.3.1 Algemeen

De veiligheidskoppeling en de kogelkop regelmatig reinigen. Daarvoor een verdunde oplossing of spiritus gebruiken. Let er bij het insmeren van de veiligheidskoppeling op, dat er geen olie of vet op de frictievoeringen belandt.

12.3.2 AKS 1300

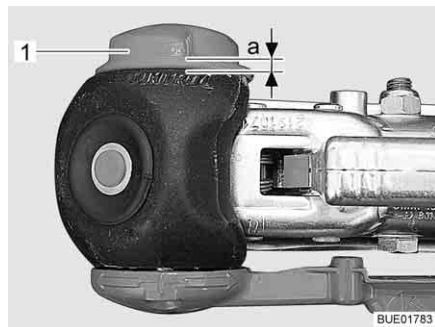

Afb. 208 Slijtagecontrole

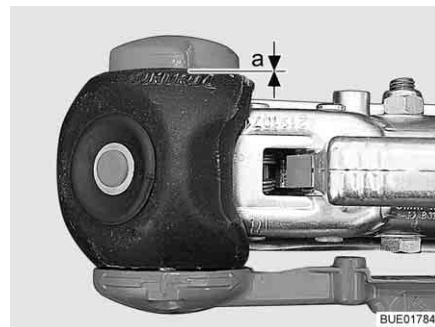

Afb. 209 Slijtagecontrole

Stabilisatie-inrichting (frictievoeringen aan zijkant) controleren

Voorwaarde: AKS 1300 aangekoppeld, kogeldiameter 50 mm

- Handwiel (Afb. 208,1) dichtdraaien, tot de draaimomentbegrenzing hoorbaar en merkbaar doorratelt. Draairichting: met de klok mee.
- Afstand a controleren:
 - Afstand $a > 0$ (Afb. 208): Slijtage binnen het toegelaten bereik.
 - Afstand $a = 0$ (Afb. 209): Frictievoeringen controleren en evt. vervangen.



▷ Bijstellen van de frictievoeringen is niet vereist.

12.3.3 AKS 3004

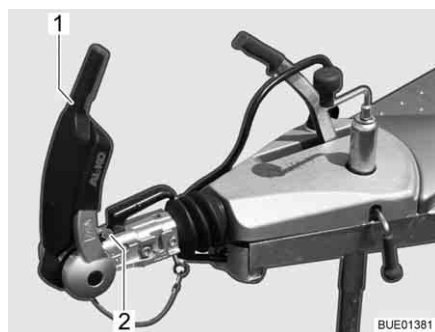

Afb. 210 Indicatie frictievoeringen voor en achter

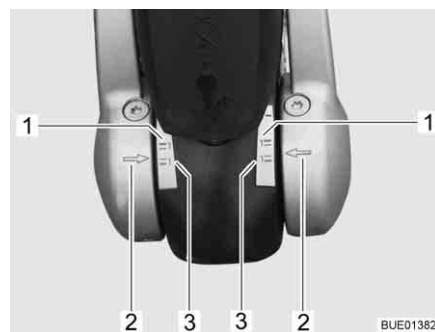

Afb. 211 Indicatie frictievoeringen links en rechts

Stabilisatie-inrichting: Frictievoeringen controleren

Voorwaarde: AKS 3004 aangekoppeld, kogeldiameter 50 mm

- Stabiliseringsgreep (Afb. 210,1) openen.
- Stabiliseringsgreep sluiten, tot er weerstand merkbaar is (frictievoeringen liggen aan de kogel, zijn nog niet gespannen).

Frictievoeringen voor en achter

De controle geschiedt via de indicatie voor de koppelingsgreep (Afb. 210,2).

- Als de groene markering zichtbaar is, zijn de frictievoeringen en de koppelingsskogel in orde.
- Als de rode markering zichtbaar is, zijn de frictievoeringen of de koppelingsskop versleten (< 49 mm). Frictievoeringen of koppelingsskop laten vervangen.

FRICTIEVOERINGEN AAN ZIJKANT

De controle geschiedt via de indicatie op de drukschijf.

- Als de pijlen op de drukschijf (Afb. 211,2) onder of op het groene markeringsvlak (Afb. 211,3) staan, dan zijn de frictievoeringen zo goed als nieuw.
- Als de pijlen op de drukschijf binnen de markeringsvlakken (Afb. 211,1 en 3) staan, dan zijn de frictievoeringen licht versleten.
- Als de pijlen op de drukschijf op of boven het rode markeringsvlak (Afb. 211,1) staan, dan zijn de frictievoeringen versleten. Frictievoeringen laten vervangen.



▷ Bijstellen van de frictievoeringen is niet vereist.

12.4 Rangeersysteem



▷ Bij het smeren met olie ervoor zorgen dat er geen olie op de aandrijfrollen en banden terecht komt.

De aandrijfelementen na elk gebruik ontdoen van grovere vervuilingen.

Rangeersysteem jaarlijks (bijv. voor stilstand in de winter) grondig reinigen, drogen en de voeringen van de aandrijfelementen met wat olie smeren.

De aandrijfrollen enkele keren tegen de banden aan- en van de banden wegdraaien, om de olie gelijkmatig over de aandrijfassen te verdelen.

12.5 Reminstallatie

Onderhoudswerkzaamheden aan de reminstallatie door een gespecialiseerde werkplaats laten uitvoeren.

De keuringstermijnen vindt u in de volgende tabel.

Eerste inspectie	Reminstallatie	Remvoeringen
Na 1.500 km of na 6 maanden	Om de 10.000 tot 15.000 gereden kilometer of om de 12 maanden	Om de 5.000 gereden kilometer of om de 12 maanden

12.6 Deuren

Om de glij-eigenschappen tussen veer en scharnier te behouden, de scharnieren van de ingang deur regelmatig invetten.



▷ Wij adviseren als smeervet Molykote PG 65 of vaseline.

12.7 Warmwaterverwarming Alde



- ▷ Het peil van het warme water regelmatig via de buffertank controleren.
- ▷ Tijdens of na de eerste bedrijfsuren van de warmwaterverwarming kan de vulstand omwille van het systeem dalen onder de minimumstand. Vul in dit geval verwarmingsvloeistof bij.
- ▷ Na het eerste verwarmen adviseren wij om het verwarmingssysteem te ontluchten en het glycolgehalte te controleren.
- ▷ Laat de verwarmingsvloeistof ca. om de twee jaar door de geautoriseerde dealer of het servicepunt vervangen omdat de corrosiebescherming na verloop van tijd afneemt.
- ▷ Het verwarmingssysteem alleen met een water-glycol-mengsel (60 : 40) bijvullen. Dit mengsel is bij vorst beschermd tot ca. -25 °C. Bij het bijvullen van warmwaterverwarmingen die op het koelcircuit van de voertuigmotor zijn aangesloten, de gegevens in de gebruiksaanwijzingen van de fabrikant in acht nemen.



- ▷ Verdere informatie ontlenen aan de aparte gebruiksaanwijzing van de fabrikant.

12.7.1 Vloeistofpeil controleren



Afb. 212 Buffertank met afscherming



Afb. 213 Buffertank zonder afscherming

- Warmwaterverwarming uitschakelen en laten afkoelen.
- Controleren of de vloeistof in de buffertank (Afb. 212 resp. Afb. 213) tussen de "MIN"-markering (Afb. 212,3 resp. Afb. 213,3) en de "MAX"-markering (Afb. 212,2 resp. Afb. 213,2) staat.

12.7.2 Verwarmingsvloeistof bijvullen

- Het voertuig horizontaal zetten. Zo kunnen luchtbelllen worden vermeden.
- Warmwaterverwarming uitschakelen en laten afkoelen.
- Evt. afscherming (al naargelang het model) eraf schroeven of eraf trekken.
- De draaisluiting (Afb. 212,1 resp. Afb. 213,1) van de buffertank open-draaien.
- Deksel verwijderen.
- Bescherming tegen vorst met een anti-vriesmeter controleren. Het anti-vriesgehalte moet 40 % bedragen of overeenkomen met een bescherming tot -25 °C.
- Water-antivries-mengsel langzaam in de buffertank gieten.



- ▷ Het optimale vloeistofpeil is bereikt, wanneer de vloeistof in de buffertank in de afgekoelde toestand 1 cm boven de "MIN"-markering staat.

12.7.3 Verwarmingsinstallatie ontluchten



Afb. 214 Ontluchtingsventiel warmwaterverwarming

De ontluchtingsventielen zijn bij de verwarmingen ingebouwd.

- Warmwaterverwarming uitschakelen en laten afkoelen.
- Het ontluchtingsventiel (Afb. 214,1) openen en open laten tot er geen lucht meer ontsnapt.
- Het ontluchtingsventiel sluiten.
- Deze procedure bij alle ontluchtingsventielen herhalen.
- Controleren of de warmwaterverwarming warm wordt.

12.8 Vervangen van gloeilampen, buiten



- ▶ Gloeilampen en lamphouders kunnen erg warm worden. Daarom voor het vervangen van gloeilampen de lamp laten afkoelen.
- ▶ Gloeilampen ontoegankelijk voor kinderen bewaren.
- ▶ Geen gloeilamp gebruiken die is gevallen of die krassen heeft in het glas. De gloeilamp zou kunnen springen.



- ▷ Een nieuwe gloeilamp niet vastpakken met de vingers. Om de nieuwe gloeilamp in te zetten een stoffen doek gebruiken.
- ▷ Gloeilampen alleen door lampen van hetzelfde type en het juiste vermogen gebruiken (zie sectie 12.8.4 "Gloeilamptypen voor buitenverlichting").
- ▷ Wanneer LED's in lampen defect zijn, een officiële dealer of een servicepunt opzoeken.

Gloeilamptypen

In het voertuig worden verschillende gloeilamptypen gebruikt. Hierna wordt de vervanging van het betreffende gloeilamp type beschreven.

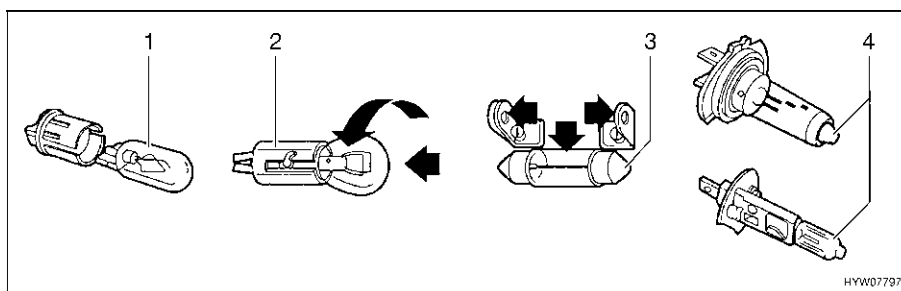

Afb. 215 Gloeilamptypen

Pos. in Afb. 215	Sokkeltype/gloeilamp type	Vervangen
1	Steeksokkel	Voor het uitnemen de gloeilamp eruit trekken
		Voor het inzetten de gloeilamp met lichte druk in de fitting schuiven
2	Bajonetsokkel	Voor het uitnemen de gloeilamp naar beneden drukken en tegen de klok in draaien
		Voor het inzetten de gloeilamp in de fitting zetten en met de klok mee draaien
3	Cilindrische gloeilampen	Voor het uitnemen en voor het inzetten de contacten van de lamphouder voorzichtig naar buiten buigen
4	Halogeengloeilamp	Voor het uitnemen de sluitveer losmaken
		Na het inzetten de sluitveer weer inhangen

12.8.1 Verlichting front

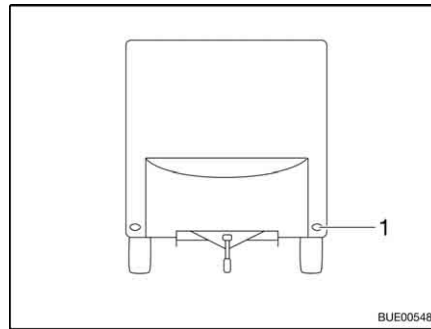

1 Frontverlichting

Afb. 216 Verlichting front

De frontverlichting (Afb. 216,1) is voorzien van LEDs. Zoek voor vervanging van de LEDs een officiële dealer of een servicepunt op.

12.8.2 Verlichting achter



Afb. 217 Verlichting achter



Afb. 218 Verlichting achter (alternatief)

- 1 Achterlicht
- 2 Remlicht
- 3 Richtingaanwijzer
- 4 Achteruitrijlicht
- 5 Mistlamp achter
- 6 Kentekenplaatlampje
- 7 Remlicht

- Vijf behuizingsschroeven losdraaien.
- Behuizing wegnemen.
- Gloeilamp verwijderen.
- Nieuwe gloeilamp plaatsen.
- Lamp in omgekeerde volgorde in elkaar zetten.



- ▷ Het derde remlicht (Afb. 217,7 resp. Afb. 218,7) alleen compleet vervangen.

12.8.3 Verlichting zijkant

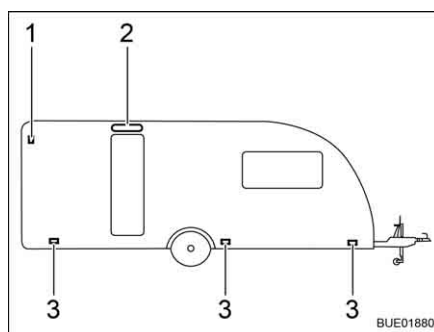

- 1 Contourverlichting
- 2 Voortentverlichting (gedeeltelijk speciale uitvoering)
- 3 Breedtelicht

Afb. 219 Verlichting zijkant

Breedtelichten De breedtelichten (Afb. 219,3) zijn onder aan de zijwand van het voertuig aangebracht.

Contourverlichting De contourverlichting (Afb. 219,1) is boven aan de zijwand van het voertuig aangebracht.

Voortentverlichting De voortentverlichting (Afb. 219,2) is boven aan de zijwand van het voertuig aangebracht.



- ▷ De lampen zijn voorzien van LEDs. Zoek voor vervanging van de LEDs een officiële dealer of een servicepunt op.

12.8.4 Gloeilamptypen voor buitenverlichting

	Pos.-nr.	Buitenverlichting	Gloeilamptype
Voor	1	Frontverlichting	LED
Achter	1	Achterlicht	Ba15s 12 V 5 W
	2	Remlicht	Ba15s 12 V 21 W
	3	Richtingaanwijzer	Ba15s 12 V 21 W oranje
	4	Achteruitrijlicht	Ba15s 12 V 21 W
	5	Mistlamp achter	Ba15s 12 V 21 W
	6	Kentekenplaatlampje	LED
	7	Derde remlicht	LED
Zijde	1	Contourverlichting	LED
	2	Breedtelicht	LED

12.9 Vervangen van gloeilampen, binnen



- ▶ Gloeilampen en lamphouders kunnen erg warm worden. Daarom voor het vervangen van gloeilampen de lamp laten afkoelen.
- ▶ Vóór het vervangen van de gloeilampen de stroomtoevoer naar de beveiligingsautomaat in de 230-V-zekeringkast uitschakelen.
- ▶ Gloeilampen ontoegankelijk voor kinderen bewaren.
- ▶ Geen gloeilamp gebruiken die is gevallen of die krassen heeft in het glas. De gloeilamp zou kunnen springen.
- ▶ Halogeenlampen kunnen zeer heet worden. Als de lamp is ingeschakeld, moet de veiligheidsafstand tot brandbare voorwerpen altijd 30 cm bedragen. Brandgevaar!
- ▶ LED's in lampen niet vervangen met gewone gloeilampen. Brandgevaar door sterke hitteontwikkeling.



- ▷ Een nieuwe gloeilamp niet vastpakken met de vingers. Om de nieuwe gloeilamp in te zetten een stoffen doek gebruiken.
- ▷ Alleen gloeilampen van hetzelfde type en met het juiste aantal watt gebruiken.
- ▷ Wanneer LED's in lampen defect zijn, een officiële dealer of een servicepunt opzoeken.

12.9.1 Plafondverlichting

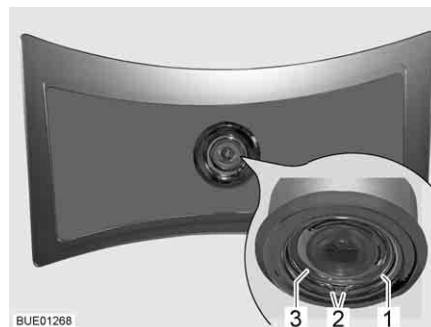

Afb. 220 Plafondverlichting

De plafondverlichting is voorzien van LEDs.

Lamp vervangen:

- Veerring (Afb. 220,1) aan de beide uiteinden (Afb. 220,2) in elkaar duwen en verwijderen.
- Behuizing (Afb. 220,3) met LED uit de lamp verwijderen.
- Stekker eruit trekken en behuizing met LED compleet vervangen.
- Lamp in omgekeerde volgorde in elkaar zetten.

12.9.2 Inbouwlamp met LED

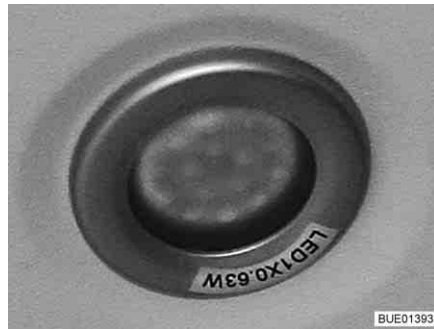

Afb. 221 Inbouwlamp (voorbeeld)



Afb. 222 Inbouwlamp (alternatief)



- ▷ LED-lichten hebben een zeer lange levensduur. Vervangen van deze lichten is normaal gesproken niet nodig.

Lamp vervangen: ■ Dealer of een servicepunt opzoeken.

12.9.3 Spotlight met flexibele arm

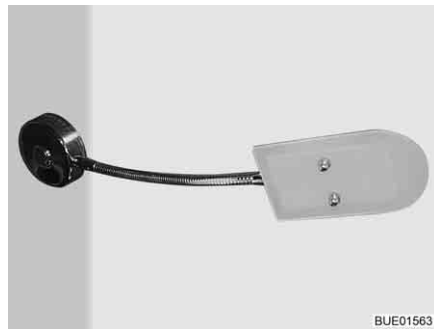

Afb. 223 Spotlight met flexibele arm



- ▷ LED-lichten hebben een zeer lange levensduur. Vervangen van deze lichten is normaal gesproken niet nodig.

Lamp vervangen: ■ Dealer of een servicepunt opzoeken.

12.9.4 Halogeenspotlight (zwenkbaar)



Afb. 224 Halogeenspotlight (zwenkbaar)

Halogeengloeilamp 12 V/10 W

Lamp vervangen:

- Buitenste ring (Afb. 224,2) tegen de klok in draaien tot deze loskomt van de behuizing.
- Bevestigingsring (Afb. 224,1) uitnemen.
- Halogeengloeilamp verwijderen.
- Nieuwe halogeengloeilamp plaatsen.
- Lamp in omgekeerde volgorde in elkaar zetten.

12.9.5 Opbouwlamp

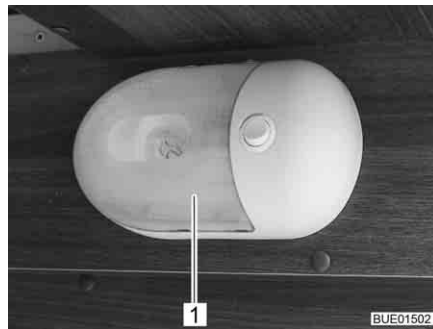

Afb. 225 Opbouwlamp

Halogeengloeilamp 12 V/16 W

Lamp vervangen:

- Transparante afdekking (Afb. 225,1) voorzichtig aan beide zijden samendrukken, iets bij de schakelaar vandaan trekken en naar voren toe verwijderen.
- Halogeengloeilamp verwijderen.
- Nieuwe halogeengloeilamp plaatsen.
- Lamp in omgekeerde volgorde in elkaar zetten.

12.10 Reserveonderdelen



- ▶ Elke wijziging van de toestand van het voertuig, zoals deze bij levering door de fabriek was, kan een negatieve invloed hebben op het rijgedrag en de verkeersveiligheid.
- ▶ Door ons aanbevolen speciale uitvoeringen en originele reserveonderdelen zijn speciaal voor uw voertuig ontwikkeld en vrijgegeven. De geautoriseerde dealer of het servicepunt biedt deze producten aan. De geautoriseerde dealer of het servicepunt is geïnformeerd over toegestane technische details en voert de noodzakelijke werkzaamheden vakkundig uit.
- ▶ Niet door ons vrijgegeven toebehoren-, aan-, om- of inbouwdelen kunnen het voertuig beschadigen en tot een verminderde verkeersveiligheid leiden. Zelfs als er voor deze onderdelen een goedkeuring van een deskundige, een algemene bedrijfstoelating of een goedkeuring van de constructie bestaat, bestaat daarmee nog geen zekerheid ten aanzien van de reglementaire kwaliteit van het product.
- ▶ Als producten die door ons niet werden vrijgegeven beschadigingen veroorzaken, kan daarvoor geen aansprakelijkheid worden aanvaard. Dit geldt ook voor niet goedgekeurde wijzigingen aan het voertuig.

Uit veiligheidsoverwegingen moeten reserveonderdelen voor apparaten beantwoorden aan de opgaves van de producent en door hem als reserveonderdeel zijn toegelaten. De reserveonderdelen mogen alleen door de producent van het apparaat of een erkende werkplaats worden ingebouwd. Voor reserveonderdelen staan de geautoriseerde dealers en servicepunten ter beschikking.

Hier zijn enige suggesties voor belangrijke reserveonderdelen:

- Zekeringen
- Gloeilampen
- Waterpomp (dompelpomp)

Bij bestellingen van reserveonderdelen het chassisnummer en het voertuigtype opgeven bij de dealer.

Het in deze gebruiksaanwijzing beschreven voertuig is volgens fabrieksnormen geconstrueerd en uitgerust. Al naargelang het doel van zijn inzet wordt er nuttig speciaal toebehoren aangeboden. Bij de aanbouw van speciaal toebehoren controleren of dit in de voertuigpapieren geregistreerd moet worden. Let op de technisch toegelaten totale massa. De geautoriseerde dealer of het servicepunt adviseert u graag.

12.11 Typeplaatje

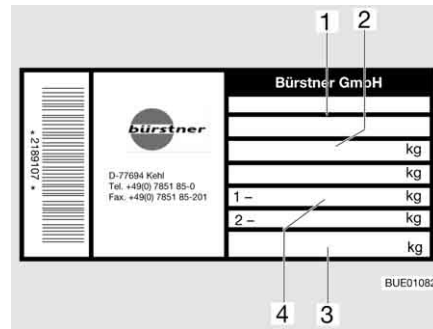

- 1 Chassisnummer
- 2 Technisch toegelaten totale massa
- 3 Toegelaten oplegdruk neuswiel
- 4 Toegelaten asbelasting

Afb. 226 Typeplaatje

Het typeplaatje (Afb. 226) met het chassisnummer is aangebracht vooraan rechts op de zijwand in de gaskast of buiten aan de opbouw.

Typeplaatje niet verwijderen. Het typeplaatje:

- Identificeert het voertuig
- Helpt bij het bestellen van reserveonderdelen
- Geeft in combinatie met de voertuigpapieren informatie over de eigenaar



- ▷ Bij navragen aan de klantenservice altijd het **chassisnummer** erbij vermelden.

12.12 Waarschuwings- en aanwijzingsstickers

Op en in het voertuig zijn waarschuwings- en aanwijzingsstickers aangebracht. Waarschuwings- en aanwijzingsstickers dienen de veiligheid en mogen niet worden verwijderd.



- ▷ Reservestickers kunnen bij de officiële dealer of bij het servicepunt besteld worden.

Hoofdstukoverzicht

In dit hoofdstuk staan instructies voor de banden van het voertuig.

De instructies hebben betrekking op:

- de keuze van de banden
- de omgang met de banden
- het verwisselen van de wielen
- de reservewielhouder

Aan het einde van het hoofdstuk vindt u een tabel, waarin de correcte bandenspanning voor uw voertuig kan worden gevonden.

13.1 Algemeen



- ▷ Bandenspanning controleren bij koude banden. Een verhoogde bandenspanning bij warme banden niet reduceren.
- ▷ Aan het voertuig zijn binnenbandloze banden gemonteerd. Monteer nooit binnenbanden in deze banden.



- ▷ Bij bandenpech de auto met caravan naar de rechter zijde van de weg rijden. De auto met caravan beschermen met een gevarendriehoek. Waarschuwingssknipperlicht aanzetten.
- ▷ Bij voertuigen met tandem-as kan het afhankelijk van het systeem komen tot extra bandenslijtage.
- ▷ Banden dienen niet ouder te zijn dan 6 jaar omdat het materiaal mettertijd broos wordt. Na 6 jaar de banden laten controleren. Het viercijferige DOT-nummer op de zijkant van de band geeft de productiedatum aan. De eerste twee cijfers geven de week aan, de laatste twee het productiejaar.

Voorbeeld: (0115) Week 01, productiejaar 2015.

In acht nemen:

- Banden regelmatig (om de 14 dagen) nakijken op gelijkmatige profielslijtage, profieldiepte en uitwendige beschadiging.
- De door de wetgever voorgeschreven minimumprofiel diepte in acht nemen.
- Wij raden aan altijd banden van dezelfde bouwwijze, hetzelfde fabrikaat en dezelfde uitvoering (zomerbanden of winterbanden) te gebruiken.
- Alleen voor het velgtype toegelaten banden gebruiken. De toegelaten velgenmaten en bandenmaten staan in de voertuigpapieren van het voertuig, maar ook de geautoriseerde dealer of het servicepunt geeft u graag advies.
- Nieuwe banden op een traject van ca. 100 km met gematigde snelheid inrijden, aangezien pas dan de volledige grip is verkregen.

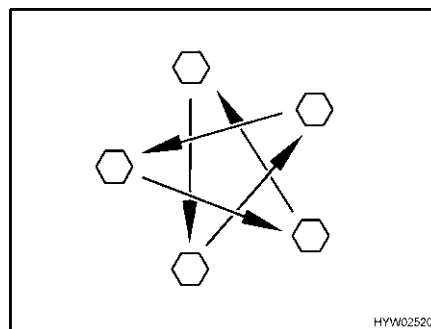

Afb. 227 Wielmoeren of wielschroeven kruisgewijs aandraaien

- Wielmoeren of wielschroeven regelmatig controleren op vastzitten. Wielmoeren of wielschroeven van een vervangen wiel na 50 km kruisgewijs aandraaien (Afb. 227).
Aandraaimoment zie sectie 13.5.2.
- Als er nieuwe of pas gelakte velgen worden gebruikt, dan de wielmoeren of wielschroeven extra na ca. 1.000 tot 5.000 km aandraaien.
- Bij stilstand of langere standtijden van het voertuig drukpunten op banden en wiellagers voorkomen:
Het voertuig zo opbokken dat de wielen zijn ontlast of het voertuig om de 4 weken zo bewegen dat de stand van de wielen verandert.

13.2 Keuze van de banden



- ▶ De verkeerde bandenkeuze kan tijdens de rit beschadiging van de banden tot en met klappen tot gevolg hebben.



- ▷ Als er banden worden gemonteerd die niet voor het voertuig zijn toegestaan, kan de vergunning voor het voertuig en daarmee de verzekeringsdekking vervallen. De geautoriseerde dealer of het servicepunt adviseert u graag.

De voor uw voertuig vrijgegeven bandenmaten staan in de voertuigpapieren of kunnen bij de geautoriseerde dealers of servicepunten worden opgevraagd. Elke band moet bij het voertuig passen, waaraan hij aangebracht wordt. Dit geldt in eerste instantie voor de afmetingen van de buitenkant (diameter, breedte), die door de genormeerde maataanduiding worden aangegeven. Daarnaast moet de band aan de eisen van het desbetreffende voertuig voldoen met betrekking tot gewicht en snelheid.

Bij het gewicht wordt van de toegestane maximale asbelasting uitgegaan, die over twee banden wordt verdeeld. De maximale draagkracht van een band blijkt uit zijn load-index (= LI, getal voor draagkracht).

De hoogste snelheid die voor een band is toegestaan (bij volle draagkracht) wordt door zijn speed-index (= GSY, snelheidssymbool) aangegeven. Load-index en speed-index vormen samen de code voor het gebruik van een band. Ze zijn bestanddeel van de volledige, genormeerde aanduiding die op elke band zelf staat. Deze aanduidingen op de band moeten met die in de voertuigpapieren overeenkomen.

13.3 Aanduidingen op de band

215/70 R 15C 109/107 Q
(voorbeeld)

Naam	Verklaring
215	Breedte van de band in mm
70	Verhouding hoogte tot breedte van de band in procent
R	Bandentype (R = radiaal)
15	Velgdiameter in inch
C	Commercial (Transporter)
109	Getal draagkracht enkele banden
107	Getal draagkracht dubbele banden
Q	Snelheidssymbool (Q = 160 km/u)

13.4 Omgang met banden

- Over stoepranden in een stompe hoek rijden. De band kan anders aan de zijkant ingeklemd worden. Het rijden over een stoeprand in een spitse hoek kan tot beschadiging van de band en als gevolg daarvan tot klappen van de band leiden.
- Over hoogliggende riooldeksels langzaam rijden. De band kan anders ingeklemd worden. Het snel rijden over een hoogliggende riooldeksel kan tot beschadiging van de band en als gevolg daarvan tot klappen van de band leiden.
- Schokdempers regelmatig laten controleren. Het rijden met slechte schokdempers leidt tot duidelijk verhoogde slijtage.
- Hard remmen vermijden. Bij hard remmen, waarbij de wielen blokkeren, slijten de banden sneller en onregelmatig. Dit vermindert het rijcomfort. De banden kunnen zelfs onbruikbaar worden.
- De banden niet reinigen met hogedrukreiniger. De banden kunnen binnen een paar seconden sterk beschadigd worden en als gevolg daarvan klappen.

13.5 Wiel vervangen

13.5.1 Algemene instructies

Het reservewiel (speciale uitvoering) bevindt zich in de gaskast of in een houder onder het voertuig (speciale uitvoering). Voor het verwisselen van een wiel een in de handel verkrijgbare schaarkrik of hydraulische wagenkrik resp. de AL-KO-wagenkrik (speciale uitvoering) gebruiken.



- ▶ Het voertuig moet op een effen, vaste en glijvaste ondergrond staan.
- ▶ Alvorens het voertuig op te tillen, de handrem vast aantrekken.
- ▶ Het voertuig met wielkeggen aan de tegenover gelegen kant beveiligen tegen weggrollen.
- ▶ Het voertuig in geen geval optillen met de aangebouwde steunen.
- ▶ De wagenkrik nooit onder de opbouw, maar onder de as zetten.
- ▶ De wagenkrik nooit overbelasten. De maximaal toegelaten belasting is op het typeplaatje op de wagenkrik aangegeven.
- ▶ De wagenkrik alleen voor het kortstondig optillen van het voertuig tijdens het verwisselen van de band inzetten.
- ▶ Terwijl het voertuig is opgetild, mogen zich geen personen in het voertuig bevinden.
- ▶ Er mogen geen personen onder het opgetilde voertuig gaan liggen.



- ▷ Bij een wielwisseling de schroefdraad van de schroefdraadbout of van de wielschroef niet beschadigen.
- ▷ Wielmoeren of wielschroeven kruisgewijs aandraaien (Afb. 227).
- ▷ Bij overschakelen op andere velgen (bijv. lichtmetalen velgen of wielen met winterprofiel) moeten de bijbehorende wielschroeven met de juiste lengte en kraagvorm worden gebruikt. De veilige bevestiging van de wielen en de werking van de reminstallatie zijn daarvan afhankelijk.
- ▷ Velgen en banden die niet voor het voertuig zijn toegestaan kunnen de verkeersveiligheid beperken en moeten apart door een bevoegd keuringsbureau worden getest en goedgekeurd.



- ▷ Het voertuig conform de nationale voorschriften, bijv. met gevarendriehoek, beschermen.
- ▷ Voor de vervanging van de banden de velgen- en bandenmaat, de draagkracht van de banden en de snelheidsindex op de banden controleren. Alleen de in de voertuigpapieren opgegeven velgen- en bandenmaten gebruiken.
- ▷ Als er voor de voertuigwielen en het reservewiel verschillende wielmoeren of wielschroeven nodig zijn, dan zijn de wielmoeren of wielschroeven voor het reservewiel bij het voertuig geleverd.

13.5.2 Aandraaimoment



- ▶ Bij montage van lichtmetalen velgen alleen de meegeleverde wielschroeven gebruiken.



- 1 Wielschroef bolconisch
- 2 Wielschroef conisch

Afb. 228 Wielschroeven

Velgtype	Aan-draai-moment	Type Schachtlengte (SL) Lengte (L) van de wielschroef [mm]	Aantal gaten/ Steekcirkel/ Ø mid-dengat van de velg [mm]	Sleutel-wijdte
Staal 4-gats	90 Nm	Conisch 60° M12x1,5 Q 8.8 Ø kraag 22 (tol. +1,5/-0,5) SL 24 L 42 (tol. +1/-0,5)	4/100/-	19
Staal 5-gats	90 Nm	Bolconisch R12 M12x1,5 Q 8.8 Ø kraag 24 (tol. -2) SL 25 L 44 (tol. +1/-0,5)	5/112/-	19
Lichtmetaal 4-gats OJ13/4, 14/4	120 Nm	Conisch 60° M12x1,5 Q 10.9 Ø kraag 21 (tol. +0,5) SL 28 L 48 (tol. ±0,5)	4/100/-	17

Velgtype	Aan-draai-moment	Type Schachtlengte (SL) Lengte (L) van de wielschroef [mm]	Aantal gaten/ Steekcirkel/ Ø middengat van de velg [mm]	Sleutel-wijdte
Lichtmetaal 4-gats GSM1-1460-403T1	120 Nm	Conisch 60° M12x1,5 Q 10.9 Ø kraag 23 SL 28 L 53,5	4/100/-	17
Lichtmetaal 5-gats OJ14/ 5,15,5	120 Nm	Conisch 60° M12x1,5 Q 10.9 Ø kraag 21 (tol. +0,5) SL 28 L 48 (tol. ±0,5)	5/112/-	17
Lichtmetaal 5-gats GSM1-1460-512T2	120 Nm	Conisch 60° M12x1,5 Q 10.9 Ø kraag 23 SL 28 L 53,5	5/112/-	17

13.5.3 Wiel vervangen



- ▶ De voetplaat van de wagenkrik moet plat op de grond staan.
- ▶ De wagenkrik niet schuin neerzetten.
- ▶ Het insteekprofiel van de AL-KO-wagenkrik (speciale uitvoering) altijd tot aan de aanslag in de opname-inkeping schuiven.
- ▶ Als er lichtmetalen velgen zijn gemonteerd en bij bandenpech een reservewiel van staal wordt gemonteerd: Niet verder dan noodzakelijk (auto-dealer, autogarage, bandendealer) rijden. Alleen met aangepaste snelheid rijden. De verschillende wielen beïnvloeden het rijgedrag.



- ▷ Als speciale uitvoering is een speciale wagenkrik van AL-KO met opname-inkepingen verkrijgbaar. Deze opname-inkepingen worden aan het frame gemonteerd.
- ▷ De AL-KO-wagenkrik heeft een draagcapaciteit van 800 kg.
- ▷ Laat het vervangen wiel direct repareren.
- ▷ Algemene instructies in dit hoofdstuk in acht nemen.



Afb. 229 Steunwiel beveiligen



Afb. 230 Voertuig beveiligen

Aangekoppelde caravan voorbereiden:

- Bij aanhangerkoppelingen met stabilisatie-inrichting de stabilisatie-inrichting losmaken. De frictievoeringen worden anders te sterk belast.
- De handrem van het trekvoertuig aantrekken en in de eerste versnelling of de achteruitversnelling schakelen.

Losgekoppelde caravan voorbereiden:

- Voertuig op een zo effen en vast mogelijke ondergrond parkeren.
- Handrem aantrekken.
- Het steunwiel dwars op de rijrichting plaatsen en met geschikte hulpmiddelen beveiligen (Afb. 229).



Afb. 231 Wagenkrik, in de handel verkrijgbaar

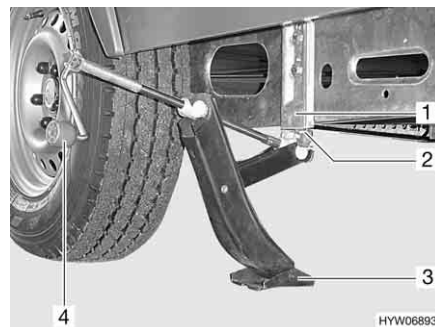

Afb. 232 AL-KO wagengkrik

Wiel vervangen:

- Remwiggen of andere geschikte voorwerpen onder de tegenover gelegen wielen leggen om het voertuig te beveiligen (Afb. 230).
- Reservewiel uit de reservewielhouder nemen.
- Bij een zachte ondergrond een stabiele onderlegger onder de wagengkrik leggen, bijv. een houten plank.
- In de handel verkrijgbare wagengkriken:
In de handel verkrijgbare schaarkrik (Afb. 231) of hydraulische wagengkrik aan het frame of de as zetten.
- AL-KO-wagengkrik:
Het insteekprofiel (Afb. 232,2) van de AL-KO-wagengkrik tot aan de aanslag in de opname-inkeping (Afb. 232,1) schuiven.
- AL-KO-wagengkrik:
AL-KO-wagengkrik met één hand vasthouden en met de andere hand aan de handslinger (Afb. 232,4) met de klok mee draaien tot de voetplaat (Afb. 232,3) contact maakt met de grond en vlak staat.
- Wielschroeven met wielsleutel enkele slagen losdraaien, maar niet eruit draaien!
- Voertuig optillen, tot het wiel zich 2 of 3 cm boven de grond bevindt.

- Wielschroeven eruit draaien en wiel afnemen.
- Reservewiel op wielnaaf zetten en afstellen.
- Wielschroeven erin draaien en kruisgewijs licht aandraaien.
- Wagenkrik naar beneden draaien en verwijderen.
- Wielschroeven met wielsleutel gelijkmatig aandraaien. De gewenste waarde van het aandraaimoment van de wielschroeven ligt bij 90 Nm resp. 120 Nm (zie sectie 13.5.2).

13.5.4 Wiel verwisselen bij lichtmetalen velgen



- ▶ De draagvlakken van de wielen op de remtrommels moeten schoon en braamvrij zijn.
- ▶ De wielen alleen met de bijgevoegde bevestigingsdelen in eerste instantie licht aandraaien en controleren op een foutloos draagvlak en een foutloze vrije loop. Vervolgens de wielschroeven met een draaimomentsleutel kruiselings vastdraaien.
- ▶ Bij verschillende asuitvoeringen zijn geen centrering (centreerhulp), geen band en geen bouten aanwezig. Er moet op gelet worden dat de wielschroeven gelijkmatig over de boutgaten worden gecentreerd (niet kantelen).
- ▶ Voor lichtmetalen velgen en stalen velgen zijn verschillende wielschroeven vereist. Als er lichtmetalen velgen zijn gemonteerd, zijn voor het reservewiel (stalen velg) passende wielschroeven meegeleverd.

13.6 Reservewielhouder

13.6.1 Reservewielhouder in de gaskast

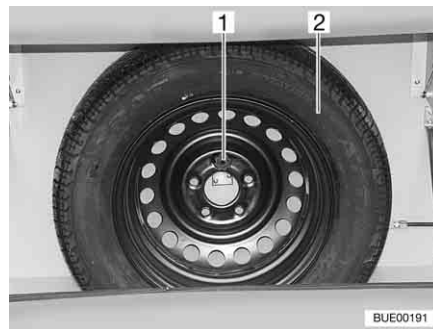

Afb. 233 Reservewielhouder

De reservewielhouder is in de gaskast aangebracht. Het reservewiel (Afb. 233,2) is tegen meerprijs verkrijgbaar.

Reservewiel eruit nemen:

- Schroef (Afb. 233,1) losdraaien.
- Reservewiel (Afb. 233,2) eruit nemen.

13.6.2 Reservewielhouder onder het voertuig (speciale uitvoering)

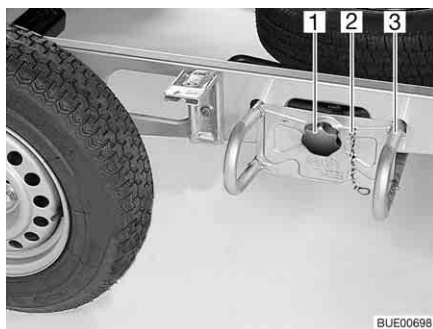

Afb. 234 Reservewielhouder

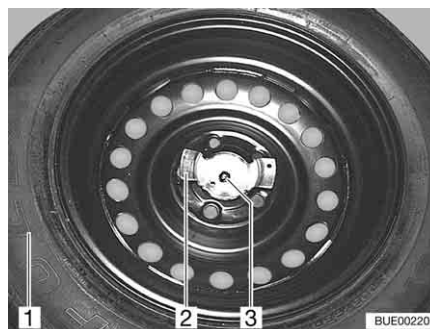

Afb. 235 Reservewiel-bevestiging

De reservewielhouder is onder het voertuig in de buurt van de as geplaatst.

Reservewiel eruit nemen:

- De veiligheidsketting (Afb. 234,2) uithaken.
- De stergreep (Afb. 234,1) losdraaien en verwijderen.
- De reservewielhouder (Afb. 234,3) ca. 10 cm naar buiten trekken en op de grond leggen.
- De reservewielhouder zover naar buiten trekken tot het reservewiel goed bereikbaar is.
- De beide moeren (Afb. 235,2 en 3) eraf schroeven.
- Het reservewiel (Afb. 235,1) van de reservewielhouder nemen.

13.7 Bandenspanning



- ▶ Een te lage bandenspanning leidt tot oververhitting van de band. Dit kan zware schade in de band tot gevolg hebben.
- ▶ Regelmatig voor het begin van de rit of iedere 2 weken de bandenspanning controleren. Een verkeerde bandenspanning veroorzaakt overmatige slijtage en kan de banden beschadigen of zelfs doen klappen. Het voertuig kan uit controle raken.
- ▶ Alleen ventielen gebruiken die voor de voorgeschreven bandenspanning zijn toegelaten.



- ▷ Bandenspanning controleren bij koude banden. Een verhoogde bandenspanning bij warme banden niet reduceren.

De draagkracht en daarmee de houdbaarheid van een band hangt direct samen met de bandenspanning. Lucht is een vluchtig medium, dat onvermijdelijk ook uit de banden ontsnapt.

Als vuistregel kan ervan uitgegaan worden, dat bij een gevulde band na twee maanden een spanningsverlies van 0,1 bar optreedt. Om schade of klappen van de banden te vermijden, de bandenspanning regelmatig controleren.

Afhankelijk van de bandenspanning verandert het draagvlak van de band.

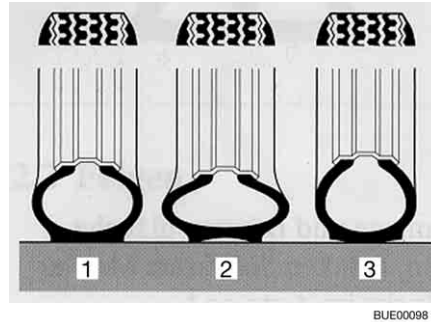

- 1 Juiste bandenspanning
- 2 Te lage bandenspanning
- 3 Te hoge bandenspanning

Afb. 236 Draagvlak van de band



- ▷ De opgaven van de bandenspanningswaarden gelden voor beladen voertuigen bij koude banden.
- ▷ Bij warme banden moet de spanning rond 0,3 bar hoger zijn dan bij koude banden. De juiste spanning bij koude banden opnieuw controleren.
- ▷ Opgave van de spanning in bar.
- ▷ De spanningstolerantie bedraagt +/- 0,05 bar.

Bandenmaat	Lastindex (LI, ten minste)	Luchtdruk in bar	Bij belasting in kg
185R 14 C	102	3,5	500-600
		4,0	601-700
		4,5	701-850
195R 14 C	106	4,5	750-950
195/70R 14 C/XL/RF	95	3,0	Alle

Technisch toelaatbare maximum snelheid van de banden = 130 km/u (snelheidssymbool "M").

Altijd de snelheidsbeperkingen van de afzonderlijke landen in acht nemen (zie hoofdstuk 17).

De voertuigen worden voortdurend aan de laatste stand van de techniek aangepast. Het is mogelijk, dat er in deze tabel nog geen rekening is gehouden met nieuwe bandenmaten. In dit geval stelt de Bürstner-dealer u de nieuwste waarden gaarne ter beschikking.

Hoofdstukoverzicht

In dit hoofdstuk staan instructies voor mogelijke storingen aan uw voertuig. De storingen zijn met hun mogelijke oorzaak en een suggestie voor de remedie vermeld.

De instructies hebben betrekking op:

- het chassis
- de reminstallatie
- het aanhangerregelsysteem
- het rangeersysteem
- de elektrische installatie
- de gasinstallatie
- het gaskooktoestel
- de gasbakoven
- de magnetron
- de verwarming
- de boiler
- de verwarmingsketel
- de koelkast
- de klimaatregeling
- de watervoorziening
- de opbouw

De vermelde storingen kunnen zonder een uitgebreide vakkennis en in slechts enkele handelingen worden verholpen. Als de suggesties tot remedie die in deze gebruiksaanwijzing staan, niet helpen, moet een erkende werkplaats de oorzaak van de storing zoeken en verhelpen.

14.1 Chassis

Storing	Oorzaak	Remedie
Koppeling sluit niet na het opleggen	Kogel groter dan Ø 50 mm	Vuil verwijderen Klantenservice opzoeken
	De inwendige delen van de koppeling zijn vervuild en werken niet meer zelfstandig	Goed schoonmaken en vervolgens goed insmeren (niet veiligheidskoppeling)
Caravan kan niet worden afgekoppeld	Kogel versleten	Caravan en trekvoertuig in dezelfde richting zetten en afkoppelen. Defecte kogel meteen vervangen

14.2 Reminstallatie



- ▶ Gebreken aan de reminstallatie meteen laten verhelpen door een geautoriseerde werkplaats.
- ▶ Let op de gegevens voor het onderhoud en van de fabrikant.

14.3 Aanhangerregelsysteem (ATC)

Storing	Oorzaak	Remedie
Controle-LED knippert groen (verderrijden mogelijk)	ATC actief Zelftest nog niet voltooid	Met de combinatie met minstens 10 km/u ca. 30 m rijden. Als de controle-LED nog knippert, contact opnemen met de klantenservice
Controle-LED brandt rood (verderrijden mogelijk)	ATC niet actief Storing in het systeem	Elektrische verbinding tussen aanhanger en trekvoertuig minstens 5 seconden verbreken Verbinding herstellen Als de controle-LED nog rood knippert, contact opnemen met de klantenservice
Controle-LED knippert rood (verderrijden verboden)	ATC remt	Elektrische verbinding tussen aanhanger en trekvoertuig minstens 5 seconden verbreken Verbinding herstellen Als de controle-LED nog rood knippert, conform de gebruiksaanwijzing van de fabrikant visuele controle uitvoeren en evt. reminstallatie terugbouwen
Controle-LED brandt niet (verderrijden pas mogelijk na controle)	ATC zonder stroom (verderrijden pas mogelijk na controle)	Elektrische verbinding tussen aanhanger en trekvoertuig tot stand brengen
	LED defect	Elektrische verbinding tussen aanhanger en trekvoertuig tot stand brengen Als de controle-LED verder niet brandt, conform de gebruiksaanwijzing van de fabrikant visuele controle uitvoeren en en contact opnemen met de klantenservice

14.4 Rangeersysteem

Storing	Oorzaak	Remedie
De besturing reageert niet op signalen van de afstandsbediening	Batterijen in de afstandsbediening leeg	Batterijen vervangen
	Stekker van de caravan niet in veiligheidscontactdoos gestoken	Stekker insteken
	Zekering defect	Zekering vervangen
	Funciestoring	Reset uitvoeren. Daarvoor accu (woonruimteaccu) even afklemmen (ca. 10 seconden) of de veiligheidsstekker uittrekken en weer insteken
Aandrijfrollen draaien niet	Accu leeg	Accu laden

14.5 Elektrische installatie



▷ Voor het vervangen van de zekeringen zie hoofdstuk 8.

Storing	Oorzaak	Remedie
Verlichtingsinstallatie werkt niet meer volledig	Gloeilamp defect	De afdekking van de betreffende lamp losschroeven, gloeilamp vervangen. Let op het vermogen (W) en de spanning (V)
	Contacten van de stekker en/of de contactdoos zijn geoxideerd en/of vuil	Contacten schoonmaken en met contactspray inspuiten
	Kortsluiting door water in de stekker en/of de contactdoos	Stekker en/of contactdoos openen, drogen en met contactspray inspuiten
	Kabelonderbreking aan de stekker en/of de contactdoos	Stekker en/of contactdoos openen en kabel opnieuw aansluiten (zie aansluitschema in hoofdstuk 8)
Verlichtingsinstallatie komt niet overeen met het trekvoertuig	Contactaansluitingen in de stekker verwisseld	Contactbezetting en bedrading aan de stekker van de caravan controleren
Geen 230-V-voorziening ondanks aansluiting	230-V-beveiligingsautomaat is geactiveerd	230-V-beveiligingsautomaat inschakelen

Storing	Oorzaak	Remedie
12-V-voorziening in de woonruimte werkt niet	230-V-beveiligingsauto-maat uitgeschakeld	230-V-beveiligingsauto-maat inschakelen
	Hoofdschakelaar 12 V (indien aanwezig) uitgeschakeld	Hoofdschakelaar 12 V inschakelen
	Zekering op stroomvoorzieningsapparaat defect	Zekering vervangen
	Stroomvoorzieningsapparaat defect	Klantenservice opzoeken
Binnenverlichting werkt niet meer volledig	Gloeilamp defect	De afdekking van de betreffende lamp losschroeven, gloeilamp vervangen. Let op het vermogen (W) en de spanning (V)
	LED defect	Klantenservice opzoeken
	Zekering op stroomvoorzieningsapparaat defect	Zekering op stroomvoorzieningsapparaat vervangen
Geen spanning op de woonruimteaccu (indien aanwezig)	Woonruimteaccu is ontladen	<p>Woonruimteaccu direct opladen</p> <p> Diepontlading is schadelijk voor de accu.</p> <p>Wanneer het voertuig langere tijd stilstaat, de woonruimteaccu vol laden</p>
Afzuigkap functioneert niet	230-V-beveiligingsauto-maat uitgeschakeld	230-V-beveiligingsauto-maat inschakelen
	Stroomvoorzieningsapparaat defect	Klantenservice opzoeken
	Zekering op stroomvoorzieningsapparaat defect	Zekering vervangen
	Afzuigkap defect	Klantenservice opzoeken
Klimaatregeling kan niet worden uit- of ingeschakeld	230-V-beveiligingsauto-maat is geactiveerd	230-V-beveiligingsauto-maat inschakelen
	Batterij van de afstandsbediening is leeg	Batterij van de afstandsbediening vervangen

14.6 Gasinstallatie



- ▶ Bij een defect aan de gasinstallatie (gaslucht, hoog gasverbruik) bestaat explosiegevaar! Onmiddellijk de hoofdafsluitkraan op de gasfles sluiten. Ramen en deuren openen en goed ventileren.
- ▶ Bij een defect aan de gasinstallatie: Niet roken, geen open vuur en geen elektrische apparaten (lichtschakelaar enz.) bedienen. Dichtheid gasvoerende delen en leidingen niet met open vuur controleren.
- ▶ Defect aan de gasinstallatie door een geautoriseerde werkplaats laten verhelpen.

Storing	Oorzaak	Remedie
Geen gas	Gasfles leeg	Gasfles vervangen
	Gasafsluitkraan gesloten	Gasafsluitkraan openen
	Hoofdafsluitkraan op de gasfles gesloten	Hoofdafsluitkraan op de gasfles openen
	Buitentemperatuur te laag (-42 °C bij propaan-gas, 0 °C bij butaangas)	Wachten tot buitentemperatuur hoger wordt
	Inbouwapparaat defect	Klantenservice opzoeken

14.7 Kookplaat

14.7.1 Gaskooktoestel/gasbakoven

Storing	Oorzaak	Remedie
Ontstekingsbeveiligingen reageren niet (vlam brandt na het loslaten van de regelgreep niet)	Te korte opwarmtijd	Na ontsteking de regelgreep ca. 15 tot 20 seconden ingedrukt houden
	Ontstekingsbeveiliging defect	Klantenservice opzoeken
Vlam dooft bij de lage instelling	Ontstekingsbeveiligingsvoeler niet correct	Ontstekingsbeveiligingsvoeler correct instellen (niet buiten). De sensorpunt moet 5 mm boven de brander uitsteken. De hals van de voeler mag niet meer dan 3 mm verwijderd zijn van de branderkraan; evt. contact opnemen met de klantenservice

14.7.2 Magnetron



► Alleen vaklieden mogen de magnetron repareren. Door ondeskundige reparaties kan ernstig gevaar voor de gebruiker ontstaan.

Storing	Oorzaak	Remedie
Magnetron schakelt niet in	Zekering defect	Zekering vervangen
	Deur van de magnetron is niet goed gesloten	Vreemde voorwerpen, die tussen de deur van de magnetron klemmen, verwijderen en de deur goed sluiten

14.8 Verwarming, boiler en verwarmingsketel

Bij een defect de dichtstbijzijnde servicewerkplaats van het betreffende apparaat informeren. Bij de papieren van het apparaat zit een adressenlijst. Alleen geautoriseerde vaklieden mogen het apparaat repareren.

14.8.1 Heteluchtverwarming Truma S

Storing	Oorzaak	Remedie
Bij verwarming met ontstekingsautomaat: Verwarming ontsteekt niet	Batterij van de ontstekingsautomaat leeg	Batterij van de ontstekingsautomaat vervangen

14.8.2 Boiler Truma

Gasgebruik

Storing	Oorzaak	Remedie
Rood controlelicht "Storing" brandt	Lucht in gasleidingen	Uitschakelen en opnieuw inschakelen. Na twee vergeefse startpogingen eerst 10 minuten wachten en dan nog eens proberen
	Gastekort	Hoofdafsluitkraan en gasafsluitkraan openen
		Volle gasfles aansluiten
Groen controlelicht achter draaiknop brandt niet	Defecte zekeringsschakel	Klantenservice opzoeken
	Zekering van de boiler defect	Zekering vervangen
Rode en groene controlelicht branden niet	Zekering in de elektronische besturingsunit werd geactiveerd	Klantenservice opzoeken
	Geen stroomvoorziening	Stroomvoorziening aansluiten
	Zekering van de boiler defect	Zekering vervangen

Elektrisch gebruik

Storing	Oorzaak	Remedie
Boiler verwarmt niet in elektrisch bedrijf	Bedieningsschakelaar uitgeschakeld	Bedieningsschakelaar inschakelen, controlelicht in de schakelaar moet branden
	Bedieningsschakelaar defect	Klantenservice opzoeken
	230-V-beveiligingsauto-maat uitgeschakeld	230-V-beveiligingsauto-maat inschakelen
	230-V-voorziening niet aangesloten	230-V-voorziening aansluiten
	Overtemperatuurzeker-ing is geactiveerd	Boiler uitschakelen en na ca. 5 minuten weer inschakelen
	Verwarmingsspiraal van de boiler defect	Klantenservice opzoeken

14.8.3 Truma verwarmingsketel

Storing	Oorzaak	Remedie
Verwarmingsketel verwarmt niet in elektrisch bedrijf	Bedieningsschakelaar uitgeschakeld	Bedieningsschakelaar inschakelen, rood controlelicht moet branden
	Bedieningsschakelaar defect	Klantenservice opzoeken
	230-V-beveiligingsauto-maat uitgeschakeld	230-V-beveiligingsauto-maat inschakelen
	230-V-voorziening niet aangesloten	230-V-voorziening aansluiten
	Zekering defect	Zekering vervangen
	Verwarmingsspiraal in de verwarmingsketel defect	Klantenservice opzoeken

14.8.4 Verwarming/boiler Alde



- ▷ Wanneer er een fout in het systeem optreedt, wordt de oorzaak op het display weergegeven.

Storing	Oorzaak	Remedie
Verwarming ontsteekt niet bij gebruik op gas	Gastekort	Hoofdafsluitkraan en gasafsluitkraan openen
		Volle gasfles aansluiten
Verwarming ontsteekt niet	Accuspanning te laag	Accu laden. Wanneer de accuspanning boven de 11 V stijgt, springt de verwarming automatisch aan
Verwarming ontsteekt niet bij 230-V-elektragebruik	Geen 230-V-voorziening	230-V-beveiligingsauto-maat inschakelen
		230-V-voorziening aansluiten
Verwarming schakelt uit	Oververhitting	Verwarming laten afkoelen. Voor het terugzetten van de weergave de 12-V-stroomvoorziening naar de verwarming verbreken en weer aansluiten
Verwarming functioneert, maar geen warmte aan de convectors	Circulatiepomp functioneert niet	Ruimtethermostaat inschakelen
		Klantenservice opzoeken
Verwarming en circulatiepomp functioneren, maar geen warmte aan de convectors	Lucht in het verwarmingssysteem	Warmwaterverwarming ontluchten

14.9 Koelkast

Bij een defect de dichtstbijzijnde servicewerkplaats van het betreffende apparaat informeren. Bij de papieren van het apparaat zit een adressenlijst. Alleen geautoriseerde vaklieden mogen het apparaat repareren.







14.9.1 Algemene storingen

Storing	Oorzaak	Remedie
Koelkast koelt niet in het 230-V-gebruik	Geen 230-V-voorziening	230-V-voorziening aansluiten
	230-V-beveiligingsauto-maat is geactiveerd	230-V-beveiligingsauto-maat inschakelen
	Te lage bedrijfsspanning 230 V	230-V-voorziening door werkplaats laten controleren
Koelkast koelt niet in het 12-V-gebruik	Contacten van de stekker en/of de contactdoos zijn geoxideerd en/of vuil	Contacten schoonmaken en met contactspray inspuiten
	Kortsluiting door water in de stekker en/of de contactdoos	Stekker en/of contactdoos openen, drogen en met contactspray inspuiten
	Kabelonderbreking aan de stekker en/of de contactdoos	Stekker openen en kabel opnieuw aansluiten
	Zekering voor de koelkast defect	Zekering vervangen
Koelkast koelt niet bij werking op gas	Gastekort	Hoofdafsluitkraan en gasafsluitkraan openen
		Volle gasfles aansluiten
	Lucht in de gasleiding	Ontsteken 3 of 4 keer herhalen
Gewenste koeltemperatuur wordt niet bereikt	Spinnenwebben of verbrandingsresten in de verbrandingskamer	Buiten aan het voertuig het ventilatierooster verwijderen en de verbrandingskamer reinigen
	Verkeerde instelling	Temperatuur aan de temperatuurregelaar instellen
	Te grote hoeveelheden levensmiddelen in-gelegd	Temperatuur aan de temperatuurregelaar instellen
	Ventilatie ontoereikend	Ventilatierooster controleren
	Omgevingstemperatuur te hoog	Ventilatierooster tijdelijk afnemen
	Naverdamper sterk vereist	Controleren of de koelkastdeur goed sluit

14.9.2 Dometic





- ▷ Bij een storing brandt ook altijd de controlelamp "Storing" en klink er ca. 20 seconden lang een akoestisch signaal.

Storing	Oorzaak	Remedie
LED "  " knippert	Geen 230-V-voorziening	230-V-voorziening aansluiten
	230-V-beveiligingsauto-maat is geactiveerd	230-V-beveiligingsauto-maat inschakelen
	Te lage bedrijfsspanning 230 V	230-V-voorziening door werkplaats laten controleren
LED "  " knippert	Zekering op elektroblok defect	Zekering op elektroblok vervangen
	Scheidingsrelais in het elektroblok defect	Klantenservice opzoeken
	Te lage bedrijfsspanning 12 V	12-V-voorziening door werkplaats laten controleren
	Geen signaal D+	Klantenservice opzoeken
LED "  " knippert ¹⁾	Gastekort	Hoofdafsluitkraan en gasafsluitkraan openen
		Volle gasfles aansluiten
	Spinnenwebben of verbrandingsresten in de verbrandingskamer	Buiten aan het voertuig het ventilatierooster verwijderen en de verbrandingskamer reinigen
LED's voor de indicatie van de temperatuurstand knipperen	Temperatuursensor defect	Klantenservice opzoeken
LED "  " en LED's voor de indicatie van de temperatuurstand knipperen	230-V-verwarmingselement defect	Klantenservice opzoeken
LED "  " en LED's voor de indicatie van de temperatuurstand knipperen	12-V-verwarmingselement defect	Klantenservice opzoeken
LED "  " en LED's voor de indicatie van de temperatuurstand knipperen	Brander of aggregaat defect	Klantenservice opzoeken

¹⁾ Na het verhelpen van de storing de lichttoets "Storing/Reset" indrukken.

14.9.3 Thetford

Bij enkele storingen knippen de aanduidingen op het bedieningsveld.

Storing	Oorzaak	Remedie
LED's voor energiesoorten en de indicatie van de temperatuurstand knippen	Koelkast werkt niet	Koelkast uit- en weer inschakelen
		Controleren of er een energiebron beschikbaar is
LED "  " en LED's voor de indicatie van de temperatuurstand knippen	Geen 230-V-voorziening	230-V-voorziening aansluiten
	230-V-beveiligingsautomaat is geactiveerd	230-V-beveiligingsautomaat inschakelen
	Te lage bedrijfsspanning 230 V	230-V-voorziening door werkplaats laten controleren
LED "  " en LED's voor de indicatie van de temperatuurstand knippen	Zekering op elektroblok defect	Zekering op elektroblok vervangen
	Scheidingsrelais in het elektroblok defect	Klantenservice opzoeken
	Te lage bedrijfsspanning 12 V	12-V-voorziening door werkplaats laten controleren
	Geen signaal D+	Klantenservice opzoeken
LED "  " en LED's voor de indicatie van de temperatuurstand knippen	Gastekort	Hoofdafsluitkraan en gasafsluitkraan openen
		Volle gasfles aansluiten
	Spinnenwebben of verbrandingsresten in de verbrandingskamer	Buiten aan het voertuig het ventilatierooster verwijderen en de verbrandingskamer reinigen

14.10 Klimaatregeling

14.10.1 Dometic

Storing	Oorzaak	Remedie
Klimaatregeling start niet	Geen 230-V-voorziening	Voertuig aansluiten op de plaatselijke stroomvoorziening
	230-V-beveiligingsautomaat is geactiveerd	230-V-beveiligingsautomaat inschakelen
	Batterijen van de afstandsbediening leeg	Batterijen van de afstandsbediening vervangen
Klimaatregeling koelt niet	Temperatuur onder 16 °C	–
	Temperatuur verkeerd ingesteld	Temperatuur instellen
	Thermostaat defect	Klantenservice opzoeken
Klimaatregeling verwarmt niet	Temperatuur boven 30 °C	–
	Temperatuur verkeerd ingesteld	Temperatuur instellen
	Thermostaat defect	Klantenservice opzoeken
Water in het voertuig	Afvoergaten voor het condenswater verstopt	Klimaatregeling reinigen
	Dichting defect	Klantenservice opzoeken
Geen luchtcirculatie meer	Luchtfilter verstopt	Luchtfilter reinigen
	Rotor defect	Klantenservice opzoeken

14.10.2 Telair

Storing	Oorzaak	Remedie
Klimaatregeling start niet	Geen 230-V-voorziening	230-V-voorziening aansluiten
	230-V-beveiligingsautomaat is geactiveerd	230-V-beveiligingsautomaat inschakelen
	Batterijen in de afstandsbediening leeg	Batterijen vervangen (2 x AAA)
Klimaatregeling koelt niet	Ruimtetemperatuur lager dan de ingestelde temperatuur	Temperatuur opnieuw instellen
Klimaatregeling verwarmt niet	Ruimtetemperatuur hoger dan de ingestelde temperatuur	Temperatuur opnieuw instellen
Niet voldoende ventilatiecapaciteit	Ventilatiekleppen gesloten	Ten minste één ventilatieklep openen
	Filter vervuild	Filter reinigen
Water in het voertuig	Afvoergaten voor het condenswater verstopt	Klimaatregeling reinigen

14.10.3 Truma

Storing	Oorzaak	Remedie
Klimaatregeling koelt niet	Geen 230-V-voorziening	230-V-voorziening aansluiten
	Zekering defect	Zekering controleren en evt. vervangen
	Temperatuur onder 16 °C	-
	Temperatuur verkeerd ingesteld	Temperatuur instellen
	Luchtfilter vervuild	Luchtfilter vervangen

14.11 Watervoorziening

Storing	Oorzaak	Remedie
Lekwater in voertuig	Lekkage	Plaats van lekkage opsporen, waterleidingen opnieuw vastklemmen
Geen water	Watertank leeg	Drinkwater bijvullen
	Waterafvoer geopend	Waterafvoer sluiten
	Zekering van de waterpomp defect	Zekering vervangen
	Waterpomp defect	Waterpomp (laten) vervangen
	Waterleiding geknikt	Waterleiding recht leggen of vervangen
Toilet heeft geen spoelwater	Stroomvoorzieningsapparaat defect	Klantenservice opzoeken
	Watertank leeg	Drinkwater bijvullen
Water loopt langzaam of helemaal niet uit de douchebak weg	Zekering voor toilet defect	Zekering vervangen
	Voertuig staat niet horizontaal	Voertuig horizontaal zetten
Uitloop bij ééngreepsmengkraan verstopt	Perlator verkalkt	Perlator verwijderen, in water met azijn ontkalken (alleen bij producten van metaal)
Vertroebeling van het water	Vervuild water bijgevuld	Watertank mechanisch en chemisch reinigen, daarna ontsmetten en met overvloedig drinkwater doorspoelen
	Sediment in watertank of in de waterinstallatie	Waterinstallatie mechanisch en chemisch reinigen, daarna ontsmetten en met overvloedig drinkwater doorspoelen

Storing	Oorzaak	Remedie
Smaak- en reukveranderingen van het water	Vervuild water bijgevoeld	Waterinstallatie mechanisch en chemisch reinigen, daarna ontsmetten en met overvloedig drinkwater doorspoelen
	Per ongeluk brandstof in de watertank gevuld	Waterinstallatie mechanisch en chemisch reinigen, daarna ontsmetten en met overvloedig drinkwater doorspoelen. Indien zonder resultaat: Vakkundige werkplaats raadplegen
	Microbiologische afzettingen in de waterinstallatie	Waterinstallatie mechanisch en chemisch reinigen, daarna ontsmetten en met overvloedig drinkwater doorspoelen
Afzettingen in de watertank en/of in watervoerende componenten	Te lange verblijfsduur van het water in de watertank en in de watervoerende componenten	Waterinstallatie mechanisch en chemisch reinigen, daarna ontsmetten en met overvloedig drinkwater doorspoelen

14.12 Opbouw

Storing	Oorzaak	Remedie
Luikenscharnieren/deurscharnieren draaien zwaar	Luikenscharnieren/deurscharnieren niet/onvoldoende gesmeerd	Luikenscharnieren/deurscharnieren met zuurvrij en harsvrij vet smeren
Scharnieren/gewrichten in de natte cel/in de toiletruimte draaien zwaar/knarsen	Scharnieren/gewrichten niet/onvoldoende gesmeerd	Scharnieren/gewrichten met oplosmiddelvrije en zuurvrije olie smeren  ▷ Spuitbussen bevatten vaak oplosmiddelen
Scharnieren opbergkasten draaien zwaar/knarsen	Scharnieren niet/onvoldoende gesmeerd	Scharnieren met zuurvrije en harsvrije synthetische olie smeren



- ▷ Voor reserveonderdelen staan de geautoriseerde dealers en servicepunten ter beschikking.

15.1 Gewichten van speciale uitvoeringen



- ▶ Niet door ons vrijgegeven toebehoren-, aan-, om- of inbouw delen kunnen het voertuig beschadigen en tot een verminderde verkeersveiligheid leiden. Zelfs als er voor deze onderdelen een goedkeuring van een deskundige, een algemene bedrijfstoelating of een goedkeuring van de constructie bestaat, bestaat daarmee nog geen zekerheid ten aanzien van de reglementaire kwaliteit van het product.
- ▶ Elke wijziging van de toestand van het voertuig, zoals deze bij levering door de fabriek was, kan een negatieve invloed hebben op het rijgedrag en de verkeersveiligheid.
- ▶ Als producten die door ons niet werden vrijgegeven beschadigingen veroorzaken, kan daarvoor geen aansprakelijkheid worden aanvaard. Dit geldt ook voor niet goedgekeurde wijzigingen aan het voertuig.

In de tabel is het gewicht voor speciale uitvoeringen van Bürstner opgesomd. Als deze voorwerpen in of op het voertuig worden meegevoerd en niet tot de standaarduitrusting behoren, moet daar rekening mee worden gehouden bij het bepalen van het laadvermogen.

Alle gewichten zijn "circa"-gegevens.

Let op de technisch toegelaten totale massa.

Benaming artikel	Extra gewicht (kg)
Afvalbak deur	1
Afvalwateringsleidingen, geïsoleerd en verwarmd	7
Afvalwatertank 22 liter	3
Airmix-comfortpakket	2
AL-KO Trailer-Control	6
Buitendouche	1
Bakoven	15
Water aansluiting City	1
Dakluik Heki 2	4
Disselafdekking	3
Diefstalbeveiliging voor disselkop	2
Afzuigkap	2
Douchegordijn met rail	2
Ingangsdeur, eendelig met raam	3
Elektro-kit: Accu, acculader, paneel	30
Reservewiel 185 R 14 C	20
Reservewiel 195/70 R 14	15
Reservewielhouder onder voertuig	1
Externe gasaansluiting	1
Fietsenrek achter voor 2 fietsen	10
Vloerverwarming	7
Garageluik, boeg rechts	27
Garageluik, achter links	23

Benaming artikel	Extra gewicht (kg)
Gasfles (11 kg) van aluminium	11
Omschakelinstallatie voor gasfles, automatisch	1
Houder voor flatscreen	3
Hor, deur (volledige hoogte)	2
Kinderstapelbed met 3 ligvlakken	9
Klimaatregeling (Dometic)	35
Klimaatregeling (Telair)	34
Klimaatregeling (Truma)	26
Combistopcontact 230 V/12 V/TV	3
Koelkast 160 liter	14
Koelkast TecTower	53
Magnetron	14
Minisafe	5
Neksteun (ronde zitgroep)	3
Kussen voor extra bed	5
Rangeersysteem Truma Mover	60
Rolrooster	20
Satellietinstallatie	16
Serviceluik, boeg	3
Serviceluik, achter	2
Serviceluik, achter links	12
Dagafdekking	2
Truma elektroboiler	7
Truma gasboiler	11
Truma verwarmingsketel warmwatervoorziening	4
Truma Ultraheat	3
Truma circulatieluchtinstallatie	12
Truma heteluchtverwarming	9
Naar voren gelegde warmwatervoorziening	1
Wagenkrik (AL-KO)	5
Winterpakket Truma	13

16.1 Lengtemaattabel

Type	Opbouwlengthe buiten	Opbouwlengthe binnen	Opbouwbreedte buiten	Totale lengte	Totale hoogte	Omloopmaat	
Premio Plus	510 TK	6020	5500	2300	7390	2740	10210
Averso Top	430 TS	5140	4500	2300	6520	2580	9010
	450 TS	5340	4700	2300	6690	2580	9210
	460 TS	5500	4860	2300	6880	2580	9370
	465 TS	5920	5280	2300	7290	2580	9800
	470 TS	5890	5250	2300	7280	2580	9760
	475 TL	5770	5130	2300	7140	2580	9650
	485 TS	6170	5540	2030	7430	2580	10050
	520 TK	6170	5540	2300	7440	2580	10050
	535 TL	6070	5430	2300	7420	2580	9950
	545 TS	6690	6050	2300	8070	2580	10560
	560 TK	6410	5780	2500	7800	2580	10290
Nordic	580 TS	6595	-	2500	7945	2580	10460
	600 TK	6695	-	2500	8085	2580	10560
	650 TS	7400	-	2500	8780	2580	11280
Averso Plus	410 TS	4710	4040	2300	6050	2740	8730
	440 TK	5290	4620	2300	6560	2740	9310
	510 TK	6130	5460	2300	7400	2740	10150

16.2 Stroomvoorziening

Ingangsspanning	Primair	230 V AC, 47-63 Hz
Uitgangsspanning	Secundair	12 V DC, max. 24 A
Beveiliging	Veiligheidsklasse I	

Hoofdstukoverzicht

In dit hoofdstuk vindt u nuttige tips voor de reis.

De instructies hebben betrekking op:

- de hulp in Europese landen
- de verkeersbepalingen in Europese landen
- de gasvoorziening in Europese landen
- de bepalingen m.b.t. tol in Europese landen
- het veilig overnachten onderweg
- de wintercamping

Aan het einde van het hoofdstuk vindt u een checklist, waarin de belangrijkste uitrustingen en voorwerpen voor de reis kunnen worden gevonden.

17.1 Verkeersbepalingen in het buitenland



- ▷ De chauffeur is verplicht om zich voor de reis te informeren over de verkeersbepalingen in de landen waar de reis doorheen voert. Informatie is te verkrijgen bij de automobielclubs of de vertegenwoordigende instanties van het land.
- ▷ In enkele Europese landen moeten waarschuwingsvesten worden gedragen, als buiten de bebouwde kom in geval van pech of bij ongevallen het voertuig wordt verlaten.
- ▷ In veel landen gelden bepaalde en ten dele andere voorschriften en regels (bijv. andere waarschuwingsborden voor houders aan de achterkant, verplichting tot meenemen van alcoholtester, reservelampen, waarschuwingsvesten, toegelaten grootte van jerrycans). De chauffeur moet voor de rit informatie inwinnen over deze regelingen.
- ▷ De recentste informatie is over het algemeen op de websites van nationale autoclubs te vinden.

De informatie over de verkeersbepalingen is erg belangrijk, omdat in geval van schade het recht van het betreffende land geldt. Voor de eigen veiligheid bij reizen naar het buitenland altijd de volgende punten in acht nemen:

- De verzekeringspapieren meenemen.
- Bij ongelukken in elk geval door de politie een proces-verbaal laten opmaken.
- Geen documenten ondertekenen, die niet volledig zijn gelezen en begrepen.

17.2 Hulp op de Europese wegen

Land	+ Redding ★ Politie	☎ Wegenwacht
België	+ 112 ★ 112	☎ TCB Brussel (02) 2 33 22 11 RACB Brussel (02) 2 87 09 11
Bosnië en Herzegovina	+ 124 ★ 122	☎ BI HAMK 33 21 27 72
Bulgarije	+ 112 ★ 112	☎ UAB (02) 9 35 79 35 UAB (02) 9 11 46 146 ¹⁾
Denemarken	+ 112 Kosteloos ★ 112 Kosteloos	☎ FDM 45 27 07 07
Duitsland	+ 112 ★ 110	☎ ADAC München (01 80) 2 22 22 22 ADAC 22 22 22 ¹⁾
Estland	+ 112 ★ 112	☎ EAK 69 79 10 0 EESTI (0) 6 97 91 88/18 88 ¹⁾
Finland	+ 112 ★ 112	☎ ATCF Helsinki (09) 77 47 64 00
Frankrijk	+ 15/112 ★ 17	☎ AIT-Assistance (08 00) 08 92 22
Griekenland	+ 112 ★ 112	☎ ELPA (021) 06 06 88 00
Groot-Brittannië	+ 112 ★ 112	☎ AA (0 87 05) 44 88 66
Ierland	+ 112 ★ 112	☎ AA Dublin (0) 16 17 99 99
IJsland	+ 112 ★ 112	☎ F.I.B 414 99 99
Italië	+ 112 ★ 112	☎ TC1 (0 02) 8 52 61 (0 06) 4 99 81
Kroatië	+ 112 ★ 112	☎ HAK (01) 6 61 19 99
Letland	+ 112 ★ 112	☎ LAMB (0 67) 56 62 22
Litouwen	+ 112 ★ 112	☎ LAS (0 52) 10 44 33
Luxemburg	+ 112 ★ 112	☎ ACL (04) 50 04 51
Macedonië	+ 194 ★ 192	☎ AMSM (02) 3 18 11 81
Montenegro	+ 112 ★ 112	☎ AMS CG (0 20) 23 49 99

Land	+ Redding ★ Politie	☎ Wegenwacht
Nederland	+ 112 ★ 112	☎ ANWB (0 88) 2 69 71 47 ☎ KNAC (0 70) 3 83 16 12
Noorwegen	+ 113 ★ 112	☎ NAF (092) 60 85 05 ☎ KNA (0 21) 60 49 00
Oostenrijk	+ 112 ★ 112	☎ ÖAMTC (01) 71 19 90
Polen	+ 112 ★ 112	☎ PZM (0 22) 8 49 93 61
Portugal	+ 112 ★ 112	☎ ACP (02 13) 18 01 00
Roemenië	+ 112 ★ 112	☎ ACR (0 21) 3 15 55 10
Rusland	+ 03 ★ 02	☎ RAS (04 95) 6 29 07 07 ☎ ACAR (04 95) 9 25 50 00
Zweden	+ 112 ★ 112	☎ M Stockholm (08) 6 90 38 00
Zwitserland	+ 144 ★ 112	☎ TCS (0 22) 4 17 27 27 ☎ ACS (0 31) 3 28 31 11
Servië	+ 112 ★ 112	☎ AMSS (0 11) 3 33 11 00
Slowakije	+ 112 ★ 112	☎ SATC (02) 68 24 92 11
Slovenië	+ 112 ★ 112	☎ AMZS (01) 5 30 51 00
Spanje	+ 112 ★ 112	☎ RACE 9 02 40 45 45
Tsjechische Republiek	+ 112 ★ 112	☎ UAMK (02 61) 10 41 11
Turkije	+ 112 ★ 155	☎ TTOK (02 12) 2 82 81 40
Oekraïne	+ 112 ★ 112	☎ 112 UA (0 32) 2 97 01 12
Hongarije	+ 112 ★ 112	☎ MAK (01) 3 45 18 00
Cyprus	+ 112 ★ 112	☎ CAA (0 22) 31 32 33

¹⁾ In het mobiele netwerk

Stand 07/2014
Gegevens zonder garantie

17.3 Snelheidsbeperkingen



- ▶ De snelheidsbeperkingen van de afzonderlijke landen altijd in acht nemen.



- ▷ Voor verschillende landen gelden aanvullende bepalingen (regionale regelingen, regelingen voor beginnende chauffeurs enz.).

Ter informatie de snelheidsbeperkingen van de meest bezochte landen (alle gegevens in km/u):

Land	Bebouwde kom	Rijksweg	Snelweg
België	50	90/120 ^{1) 2)}	120 ²⁾
Bosnië en Herzegovina	50	80	80
Bulgarije	50	70	100
Denemarken	50	70	80
Duitsland	50	80	80 ³⁾
Estland	50	70	90
Finland	50	80	80
Frankrijk	50	90 ⁴⁾ /110 ^{1) 2) 5)}	130 ^{6) 7)}
Griekenland	50	80	80
Groot-Brittannië	48	80/96	96 ⁸⁾
Ierland	50	60-80 ¹⁰⁾	80
IJsland	50	80	-
Italië	50	70	80
Kroatië	50	80	90
Letland	50	80	90
Litouwen	50	90 ^{2) 9)}	90
Luxemburg	50	75	90
Macedonië	50-60 ¹⁰⁾	80 ¹¹⁾	80
Montenegro	50	80	-
Nederland	50	80 ²⁾	90 ²⁾
Noorwegen	50	60 ¹²⁾ /80	60 ¹²⁾ /80
Oostenrijk	50	100 ¹³⁾	100 ¹³⁾
Polen	50	70/80 ¹⁾	80
Portugal	50	70/80 ¹⁰⁾	100
Roemenië	50	70/80 ¹⁾	90
Rusland	60	70	90 ¹⁴⁾
Zweden	40 ^{10) 15)}	80 ¹⁵⁾	80 ¹⁵⁾
Zwitserland	50	80	80

Land	Bebouwde kom	Rijksweg	Snelweg
Servië	50	80	80
Slowakije	50	80 ¹⁶⁾ /90	80 ¹⁶⁾ /90
Slovenië	50	80 ¹⁶⁾ /90-100	80 ¹⁶⁾ /100
Spanje	50	70/80 ¹⁾	80
Tsjechische Republiek	50	80	80
Turkije	40	80	110
Oekraïne	60	80 ¹⁴⁾	80 ¹⁴⁾
Hongarije	50	70	80
Cyprus	50	65/80 ¹⁾	100

- 1) Op snelwegen, op wegen met meer dan een rijbaan in elke richting en op wegen die lijken op snelwegen
- 2) Auto's met aanhanger met een toegestane totale massa onder 3,5 t
- 3) Wanneer het zicht minder dan 50 m bedraagt door mist, sneeuw of regen geldt een snelheidsbeperking van 50 km/h
- 4) Bij regen 80 km/u
- 5) Bij regen 100 km/u
- 6) Bij regen 110 km/u
- 7) Wie zijn rijbewijs korter heeft dan drie jaar, mag max. 110 km/u rijden
- 8) Auto's met aanhanger mogen op driebaans snelwegen niet helemaal links (in GB rechts) rijden
- 9) Op niet-geasfalteerde wegen geldt 70 km/u
- 10) Volgens de borden
- 11) Wie zijn rijbewijs korter heeft dan twee jaar, mag max. 60 km/u rijden
- 12) Ongeremde aanhangers met actuele totale massa boven de 300 kg
- 13) Met aanhangers van meer dan 750 kg (toegel. totale massa max. 3,5 t) geldt: op rijkswegen 80 km/u, op snelwegen 100 km/u. Voor auto's met aanhanger met meer dan 3,5 t toegel. totale massa geldt buiten de bebouwde kom 70 km/u, op snelwegen 80 km/u
- 14) Wie zijn rijbewijs korter heeft dan twee jaar, mag max. 70 km/u rijden
- 15) Met ongeremde aanhangwagens wanneer de toegestane totaal massa van de aanhangwagens dubbel zo groot is al het leeg gewicht van het trekvoertuig: 40 km/u
- 16) Auto's met aanhanger met een toegestane totale massa boven 3,5 t

Stand 08/2014

Bron: ADAC

Gegevens zonder garantie

17.4 Rijden met dimlicht in Europese landen



- ▷ In veel Europese landen moet ook overdag met licht worden gereden. De voorschriften verschillen per land. Informatie hierover verstrekken auto-clubs of ambassades/consulaten.

17.5 Overnachten in het voertuig buiten campings

Land	Overnachten op wegen en pleinen		Overnachten op privé-terrein		Opmerkingen
	ja	nee	ja	nee	
België		X	X		Op parkeerplaats langs de snelweg max. 24 uur toegestaan
Bulgarije		X		X	
Denemarken		X	X		
Duitsland	X		X		Eenmalig overnachten om daarna uitgerust verder te rijden is toegestaan. Regionale en lokale beperkingen zijn mogelijk
Finland		X		X	Met toestemming van de eigenaar van het grondstuk mogelijk
Frankrijk	(X)		X		Toestemming van de gemeentelijke instanties of van de eigenaar van het grondstuk noodzakelijk. Staan en overnachten in het open veld verboden
Griekenland		X		X	Eenmalig overnachten op gemarkeerde plekken toegestaan
Groot-Brittannië		X	X		Geregeld door lokale voorschriften
Ierland		X	X		Geregeld door lokale voorschriften
Italië	X		X		Eenmalig overnachten op parkeerplaatsen en parkeerplaatsen langs de snelweg toegestaan. Lokale beperkingen in acht nemen. Staan en overnachten in het open veld verboden
Kroatië		X		X	
Luxemburg		X		X	
Macedonië		X		X	
Nederland		X		X	Het overnachten op wegen en pleinen in enkele gemeenten toegestaan
Noorwegen	X		X		Officieel verbod op parkeerplaatsen langs de snelweg en op gecultiveerde terreinen. Verboden over landwegen te rijden; lokale voorschriften in acht nemen

Land	Overnachten op wegen en pleinen		Overnachten op privé-terrein		Opmerkingen
	ja	nee	ja	nee	
Oostenrijk		X		X	Eenmalig overnachten om daarna uitgerust verder te rijden toegestaan, maar niet in beschermde natuurgebieden. Regionale en lokale beperkingen in acht nemen. In Tirol in het algemeen verboden
Polen		X	X		Toestemming van de eigenaar van het grondstuk noodzakelijk
Portugal		X		X	Eenmalig overnachten op parkeerplaatsen langs de snelweg en parkeerplaatsen tot 10 uren getolereerd
Roemenië		X		X	
Rusland		X		X	
Zweden	X		X		Niet op landbouwterreinen en in de buurt van huizen. Verboden over het open veld te rijden; lokale voorschriften in acht nemen
Zwitserland		X	X		Een overnachting wordt op parkeerplaatsen langs de snelweg en in enkele kantons getolereerd
Servië en Montenegro		X		X	
Slowakije		X	X		Het overnachten op privé-terrein is alleen toegestaan als er een toilet aanwezig is
Slovenië		X		X	
Spanje	X		X		Gedeeltelijk zijn er regionale verboden, vooral bij stranden
Tsjechische Republiek		X	X		Het overnachten op privé-terrein is alleen toegestaan als er een toilet aanwezig is
Turkije	X		X		
Oekraïne	X		X		
Hongarije		X	X		Overnachting op privé-terrein alleen met aanmelding bij de politie toegestaan

Gegevens zonder garantie

17.6 Gasvoorziening in Europese landen



- ▷ In Europa bestaan er verschillende aansluitsystemen voor gasflessen. Het vullen of vervangen van de eigen gasflessen is in het buitenland niet altijd mogelijk. Laat u voor u op reis gaat informeren, bijv. bij de automobielfclub of door de vakbladen, over de aansluitsystemen in uw gastland.

Algemene tips

De volgende instructies altijd in acht nemen:

- Alleen met volle gasflessen op vakantie gaan.
- Maximaal mogelijke capaciteit aan gasflessen gebruiken.
- Adaptersets (verkrijgbaar in de campinghandel) voor het vullen van de gasflessen in het buitenland alsmede voor het aansluiten van de gasdrukregelaar aan buitenlandse gasflessen meenemen.
- In de koude seizoenen op vulling met propaangasgehalte letten (butaan neemt geen gasvorm meer aan onder 0 °C).
- Blauwe flessen van de firma Campingaz gebruiken (wereldwijd verkrijgbaar). De gasflessen alleen met een veiligheidsventiel gebruiken.
- Als er buitenlandse flessen worden gebruikt, de gaskast controleren of de gasflessen erin passen. Buitenlandse flessen zijn niet altijd even groot als de eigen gasflessen.
- De website www.mylpg.eu biedt een overzicht van gasaanbieders in Europa.

17.7 Bepalingen m.b.t. tol in Europese landen

In veel Europese landen bestaat tegenwoordig een tolplicht. De bepalingen voor de tol en de wijze van heffing zijn zeer verschillend. Onwetendheid beschermt echter niet tegen bekeuring en de bekeuringen kunnen behoorlijk hoog zijn.

Zoals bij de verkeersbepalingen is de chauffeur verplicht, voor de reis informatie in te winnen over de modaliteiten van de tol.

Informatie is verkrijgbaar bij alle automobielfclubs of in het internet.

17.8 Tips voor veilig overnachten onderweg

Bedachtzaam handelen is de beste maatregel voor een veilige nacht in de caravan.

Het risico van diefstal wordt tot een minimum gereduceerd als de volgende basisregels in acht worden genomen:

- Alle ramen, deuren en dakluiken sluiten en vergrendelen.
- Tijdens het hoogseizoen niet op parkeerplaatsen langs de snelweg overnachten, die aan typische vakantieroutes liggen.
- Meerdere voertuigen op een plek zorgen niet per se voor bescherming tegen diefstal. Het eigen gevoel over de standplaats laten beslissen.
- Ook voor slechts één overnachting een campingplaats zoeken.
- Alleen waardevolle spullen meenemen die onderweg per se nodig zijn. Waardevolle spullen als dit mogelijk is in een kleine safe opbergen en niet direct in de buurt van ramen of deuren neerleggen.
- Het voertuig altijd afsluiten.

17.9 Tips voor winterkampeers

De volgende tips dragen ertoe bij dat winterkamperen aangename herinneringen achterlaat.

- Staanplaats op tijd reserveren. Goede wintercampings zijn vaak al snel volgeboekt.
- Niet zonder winterbanden starten.
- Staanplaats doordacht kiezen. Op de ondergrond letten. Sneeuw en ijs kunnen eventueel dooien.
- Onder het neuswiel en de kriksteunen planken met toereikende afmetingen leggen zodat het neuswiel en de kriksteunen bij dooi niet wegzakken.
- Als het voertuig is opgesteld, handrem loszetten om bevriezen te voorkomen.
- Hendel van de handrem en oploopinrichting door afdekking beschermen tegen bevriezing.
- Sneeuwwallen mogen nooit ingebouwde ventilatieopeningen afdekken.
- Deksel van de gaskast met een dekzeil beschermen tegen vastvriezen.
- Afvalwater niet in de tank, maar in een emmer laten lopen.
- De ingebouwde ventilatieopeningen sneeuw- en ijsvrij houden.
- Op goede luchtcirculatie letten. Een goede luchtcirculatie vermijdt vocht en de woonruimte kan makkelijker verwarmd worden.
- De instructies in sectie "Gasvoorziening in Europese landen" in acht nemen.
- Voor de gasinstallatie een systeem met twee gasflessen met omschakelautomaat gebruiken, zodat de voorraad niet tijdens de nacht opraakt.
- Gasinstallatie alleen met propaangas gebruiken.
- De ruimte achter de verwarming niet als opbergruimte gebruiken.
- In het voertuig nooit katalysator-kachels of infraroodstralers die op gas werken gebruiken aangezien deze zuurstof aan de ruimte onttrekken voor de verbranding.
- 230-V-voedingskabel zo aanleggen, dat de leiding niet vast kan vriezen of beschadigd kan worden (bijv. bij wegruimen van sneeuw).
- Gebruik de wintervoortent.
- Als het hevig sneeuwt, regelmatig de sneeuw van het dak van het voertuig verwijderen. Enkele centimeters poedersneeuw dienen ter isolatie, maar natte sneeuw vormt snel een overmatige belasting.
- Voor de terugreis de sneeuw op het dak compleet verwijderen, zodat achteropkomend verkeer geen hinder ondervindt van sneeuw die van het dak afwaait.

17.10 Reischecklists

De volgende checklists helpen om belangrijke dingen niet thuis te vergeten, ook al is misschien niet alles nodig wat in deze checklists staat.



- ▷ De reisdocumenten (bijv. papieren en informatie) en de technische toestand van het voertuig niet pas kort voor de reis controleren. Het tijdig plannen en nakijken van de documenten maakt vakantie vanaf het begin mogelijk.

	✓	Voorwerp	✓	Voorwerp	✓	Voorwerp
Keuken		Dweil		Afwasmiddel		Saladebestek
		Bestek		Theedoeken		Snijplank
		Vleesvork		Glazen		Spoelborstel
		Blikopener		Grillbestek		Spoeldoeken
		Ijsblokjesvorm		Kurkentrekker		Lucifers
		Aansteker		Keukenpapier		Thermosfles
		Flessenopener		Afvalzakken		Potten
		Vershoudbakjes		Pannen		
		Servies		Roerlepels		
Bad/Sanitair		Handdoeken		Sanitairproducten		Toiletpapier
		Sanitaire artikelen		Toiletborstel		Beker voor tandenpoetsen
Woonruimte		Afvalemmer		Kaarten		Rugzak
		Autoatlas		Bezem		Slaapzakken
		Badhanddoeken		Blik		Schrijfgerei
		Badschoenen		Kaarsen		Schoenen
		Batterijen		Kleerhangers		Schoenpoetsproducten
		Beddengoed		Kleerborstel		Sportuitrusting
		Zak voor vuile was		Hoofdkussens		Stofzuiger
		Boeken		Landkaart		Zaklamp
		Campinggids/Lijst met standplaatsen		Medicijnen		Zakmes
		Verrekijker		Mobiele telefoon		Tafelkleed
		Brandblusser		Naaigerei		Drinkfles
		Gasfles		Regenkleding		Wasknijpers
		Insectenlamp		Reisapotheek		Waslijnen
		Insectwerende producten		Reisgids		

Voertuig/Gereedschap

✓	Voorwerp	✓	Voorwerp	✓	Voorwerp
	Afvaljerrycan		Gaslang		Sneeuwkettingen (winter)
	Adaptercontactdoos		Weefselband		Schroevendraaier
	CEE-adapter		Gietkan voor drinkwater		Stroomcontroleur
	Draad		Kabelhaspel		Opstap
	Reservewiel		V-snaar		Wielkeggen
	Reservelampen		Lijm		Verbandtrommel
	Reservezekeringen		Combinatietang		Wagenkrik
	Reservewaterpomp		Compressor		Gevarendriehoek
	Hamer		Ogen		Waarschuwingspaneel
	Gaffelsleutel		Slangadapter		Waarschuwingvest(en)
	Gasvuladapter		Slangklemmen		Waarschuwingknipperlicht

Buitenbereik

	Afspankoord		Campingtafel		Slot
	Blaasbalg		Bagagespin		Snoer
	Campingstoelen		Grill		Tentharingen/spanbanden

Documenten

	Adressenlijst		Autopapieren		Reispas
	Aanmeldingsbevestiging(en)		Rijbewijs		Reis- en kredietbrief
	Allergiepas		Inentingspas		Verzekeringpapieren
	Gebruiksaanwijzingen		Creditcard		Vignet/tolkaart
	Gebruiksaanwijzing voor medicijnen		Paspoort		Visum

Pos.	Component	Activiteit	Interval
1	Neuswiel	Smeren, velgen op beschadigingen controleren, zichtcontrole banden, schroefdraadspil en krik controleren	Jaarlijks
2	Kriksteunen	Smeren	Jaarlijks
3	Gewrichten, scharnieren en hendels aan chassis	Smeren	Jaarlijks
4	Onderkant	Zichtcontrole, evt. bodembescherming verbeteren	Jaarlijks
5	Chassis	Smeren	Jaarlijks
6	Wielbevestiging	Wielmoeren aandraaien, wiellagers controleren	Jaarlijks
7	Banden en velgen	Luchtdrukcontrole (zie sectie 13.7). Zichtcontrole op beschadigingen, profieldiepte minstens 2 mm	Jaarlijks
8	Remmen	Controleren, evt. bijstellen	Jaarlijks
9	Verlichting buiten	Funciecontrole	Jaarlijks
10	Koelkast, verwarming, Keukenblok, sluitingen van serviceluisen, waterinstallatie	Funciecontrole	Jaarlijks
11	Kussens, gordijnen, rolgordijnen	Zichtcontrole	Jaarlijks
12	Ramen, dakluisen	Funciecontrole, controle op lekkage	Jaarlijks
13	Dichtingslijsten, -randen, -rubber	Op beschadigingen controleren	Jaarlijks
14	Elektrische installatie	Funciecontrole	Jaarlijks
15	Remvoeringen	Voeringdikte min. 4 mm	Om de 2 jaar
16	Remtrommels	Zichtcontrole op groeven en roest, veerspanning controleren	Om de 2 jaar
17	Aslager	Speling controleren	Om de 2 jaar
18	Kroonmoer aan het wiel	Correcte bevestiging controleren	Om de 2 jaar
19	Oplooprem	Funciecontrole	Om de 2 jaar
20	Remkabels	Zichtcontrole	Om de 2 jaar
21	Chassisonderstel	Schroeven op vastzitten controleren	Om de 2 jaar
22	Gasinstallatie	Officiële gaskeuring	Om de 2 jaar

Over- dracht	Pos. 1-14

Stempel van Bürstner-dealer	
Datum	Handtek.

1e Jaar	Pos. 1-14

Stempel van Bürstner-dealer	
Datum	Handtek.

2e Jaar	Pos. 1-22

Stempel van Bürstner-dealer	
Datum	Handtek.

3e Jaar	Pos. 1-14

Stempel van Bürstner-dealer	
Datum	Handtek.

4e Jaar	Pos. 1-22

Stempel van Bürstner-dealer	
Datum	Handtek.

5e Jaar	Pos. 1-14

Stempel van Bürstner-dealer	
Datum	Handtek.

6e Jaar	Pos. 1-22

Stempel van Bürstner-dealer	
Datum	Handtek.

7e Jaar	Pos. 1-14

Stempel van Bürstner-dealer	
Datum	Handtek.

8e Jaar	Pos. 1-22

Stempel van Bürstner-dealer	
Datum	Handtek.

12-V-boordnet	88
12-V-controlelicht	95
12-V-voorziening	
Inschakelen	95
Storingsopsporing	204
230-V-aansluiting	40, 99
Serviceluik	48
Storingsopsporing	203
230-V-beveiligingsautomaat	103
230-V-boordnet	99
230-V-controlelicht	94
230-V-voorziening zie 230-V-aansluiting	99
3-wegventiel	115

A

Aanbouwonderdelen zie speciale uitvoeringen	12
Aandraaimoment, wielen	194, 197
Aanduidingen op de band	192
Aanhangerkoppeling	21
AKS 1300	21
AKS 1300, onderhoudswerkzaamheden	178
AKS 3004	22
AKS 3004, onderhoudswerkzaamheden	178
Met afneembare trekhaak	20
Aanhangerregelsysteem (ATC)	22
Storingsopsporing	202
Aanhangwagengewicht	24, 28
Aankoppelen	20
Aansluiting op trekvoertuig	104
Aansluitschema	104
Aansluitkabel zie 230-V-aansluiting	99
Aansluitschema, dertienpolige stekker	104
Aanwijzingsstickers	189
Aardlekschakelaar	99, 103
Controleren	103
Accu zie woonruimteaccu	90
Accuhoofdschakelaar	89
Accuspanning, tonen	94
Achterasbelasting	20
Achteruitrijden	36
Adapter, dertienpolige stekker	104
Afbreekbeveiliging	21
Afkoppelen	23
Afmetingen zie lengtemaattabel	217
Afsluitdeksel, drinkwatervulopening	48

Afstandsbediening, klimaatregeling (Truma)	132
Aftapkranen, inbouwplaats	118
Afvalwaterinstallatie	160
Afvalwaterleidingen, verwarming	160
Afvalwatertank	39, 160
Leegmaken	160
Reinigen	169
Verzorging	169
Afvoer	
Afvalwater	8
Fecaliën	8
Huisvuil	8
Afzuigkap	139
Filter, reinigen	171
Verzorging	171
Airmix	121
Algemene instructies	8
Antenneafstelling	41
Automatisch	40
Asbelasting	28
ATC (aanhangerregelsysteem)	22
Automatisch energiekeuze-systeem (AES)	144

B

Bakoven zie gasbakoven	136
Band verwisselen zie wiel vervangen	193
Banden	191
Algemene instructies	191
Bandenkeuze	192
Bandenspanning	198
Draagkracht	194
Kenmerk	192
Omgang met	193
Overmatige slijtage	13, 33, 198
Basisuitrusting	25
Bedden	67
Bedverbreding, éénpersoonsbedden	72
Belading	27
Fietsenrek	29
Belading zie ook bijlading	27
Bepalingen m.b.t. tol in Europese landen	226
Beveiligingsautomaat	103
Bijkomende uitrusting	25
Bijlading	24
Berekening	26
Samenstelling	25
Voorbeeld berekening	25, 27

Trefwoordenlijst

Bijlading zie ook belading	24	Verkeersveiligheid	33
Binnendeur, storingsopsporing	214	Voor de reis	228
Binnendeuren	49	Voor het rijden	33
Binnenverlichting		Circulatiepomp, toerental instellen	115
Gloeilampen, vervangen	185	Componenten, vergrendelen	32
Storingsopsporing	204	Condenswater	56, 57
Boiler (Alde)		Aan de schroefverbindingen aan de	
Leegmaken	118	bodem van het voertuig	56
Storingsopsporing	208	Aan het dubbele plexiglasraam	57
Veiligheidsinstructies	111	Contactdozen	
Water, vullen	118	Buitencontactdoos	105
Boiler (Truma)	125	SAT-contactdoos	105
230-V-elektragebruik	126	TV-contactdoos	105
Gasgebruik	125	Contourverlichting	184
Gebruikswijzen	125	Controlelicht, 12-V-voorziening	95
Gecombineerd gebruik	126	Controlelicht, 230-V-voorziening	94
Leegmaken	127	Controlelicht, toilet	163
Storingsopsporing	206	Controlelicht, waterpomp	95
Water, vullen	126	Controles zie checklist	33, 173
Brand			
Bestrijding	11	D	
Handelen bij	11	Daadwerkelijke massa	25
Brand, voorkomen	11	Dakluiken	61
Brandveiligheid	11	Dertienpolige stekker, aansluitschema	104
Breedtelicht	184	Deuren	
Buitenaansluiting zie 230-V-aansluiting	40	Ingang deur	43
Buitencontactdoos	105	Onderhoudswerkzaamheden	179
Buitendouche	78	Slot	43
Aansluiten	78	Storingsopsporing	214
Leegmaken	78	Deurslot	43
Buitenspiegels	13, 31	Dimlicht	223
Buitenverlichting		Douche	161
Gloeilampen, vervangen	182	Doucheaansluiting, buitendouche	78
Gloeilamptypen	184	Draaglasten	24
Butaangas	14, 80		
		E	
C		Éénpersoonsbedden, bedverbreding	72
Campinggasflessen, gebruiken	15, 81	Elektrische extra verwarming Ultraheat	122
Capaciteit van de accu	87	Inschakelen	122
Caravan		Uitschakelen	122
Juist beladen	27	Elektrische installatie	87
Opstellen	37	230-V-aansluiting, storingsopsporing	203
Chassis, storingsopsporing	201	Storingsopsporing	203
Chassisnummer	189	Veiligheidsinstructies	16
Checklist		Verklaring van de begrippen	87
Bij ingebruikname na stilstand	176	Verlichting, storingsopsporing	203
Bij stilstand in de winter	175		
Bij tijdelijke stilstand	173		

Elektro-kit	90	Gaskooktoestel	
Omvang	90	Inschakelen	134, 135
Panel LT 408	94	Reinigen	169
Stroomvoorzieningsapparaat	92	Storingsopsporing	205
Externe gasaansluiting	83	Uitschakelen	135
F			
Fecaliëntank		Gaslucht	14, 79, 205
Bevestigingsbeugel	164	Gas slang, controleren	15, 80
Leegmaken	164	Gasvoorziening in Europese landen	226
Verwijderen	164	Gebruik van de caravan	35
Fietsenrek		Gebruik van een aanhanger	13
Aan achterwand	30	Veiligheidsinstructies	13
Aan de voorkant	30	Gebruikswijzen, boiler (Truma)	125
Belading	29	Gebruikswijzen, klimaatregeling (Dometic) . . .	129
Fietsen, bevestigen	30	Gebruikswijzen, klimaatregeling (Telair)	131
Rit met beladen fietsenrek	29	Gebruikswijzen, koelkast (Dometic)	142, 144
FI-schakelaar zie aardlekschakelaar	103	Gebruikswijzen, koelkast (Thetford)	147, 149
Flatscreen met houder	53	Gebruikswijzen, warmwaterverwarming	114
Opbergen	53, 54, 55	Gewichten van speciale uitvoeringen	215
Positioneren	53, 54, 55	Gloeilampen, vervangen	
Fornuis zie gaskooktoestel of gasbakoven . . .	134	Binnenverlichting	185
G			
Garantiekaarten	1	Buitenverlichting	182
Gasaansluiting, extern	83	Gloeilamptypen, buiten	184
Gasafsluitkranen	82	Halogeenspotlight	187
Symbolen	82, 109	Inbouwlamp	186
Gasafvoerschoorsteen aan		Opbouwlamp	187
de rechterzijde van het voertuig	110	Plafondverlichting	185
Gasbakoven	136	Spotlight	186
Inschakelen	137	Verlichting achter	183
Storingsopsporing	205	Verlichting voor	183
Uitschakelen	137	Gordijnen, reinigen	168
Gasdrukregelaar, schroefverbindingen	81	H	
Gasflessen		Halogeenspotlight	187
Veiligheidsinstructies	15, 80	Handrem	37
Vervangen	81	Aantrekken	12
Gasinstallatie	79	Loszetten	37
Defect	14, 79, 205	Handslinger, kriksteunen	38
Geen gas	205	Hangtafel	65, 66, 67
Omschakelautomaat	84	Ombouw naar ronde zitgroep	66, 67
Storingsopsporing	205	Ombouw tot bed-onderstel	65
Veiligheidsinstructies	14, 79	Hefbed	68
Gaskast	15, 80	Bedladder	70
		Neerlaten	69
		Optillen	69
		Veiligheidsriemen, spannen	70
		Heftafel	66, 67
		Ombouw naar ronde zitgroep	67
		Ombouw tot bed-onderstel	66

Trefwoordenlijst

Heki-dakluik	62, 63
Hor	63
Openen	62, 63
Rolhor	64
Sluiten	62, 63
Ventilatiestand	62, 63, 64
Verduisteringsrollo	64
Vouwverduistering	63
Heteluchtverwarming	
Accu vervangen aan	
de ontstekingsautomaat	120
Inschakelen	119
Storingsopsporing	206
Uitschakelen	120
Hogedrukreiniger, wassen met	165
Hoofdschakelaar 12 V	95
Hoog gasverbruik	14, 79, 205
Hor, Heki-dakluik	
Openen	63
Sluiten	63
Hor, reinigen	169
Hordeur	
Openen	45
Sluiten	45
Hulp op de Europese wegen	220

I

Inbouwapparatuur	109
Garantiekaarten	1
Gebruiksaanwijzingen	12
Inbouwlamp	186
Indicaties, accuspanning	94
Ingangsdeur	43, 44
Vouwverduistering, openen	44
Vouwverduistering, sluiten	44
Ingangsdeur, binnen	
Openen	44
Vergrendelen	44
Ingangsdeur, buiten	
Openen	43
Vergrendelen	44
Ingebruikname	
Na stilstand in de winter	176
Na tijdelijke stilstand	176
Inspecties	177
Inspectieschema	231
Inspectiewerkzaamheden	177
Installatieschema	104
Inwendige verzorging	168

K

Kabel van de afbreekrem	21
Kabelhaspel	99
Kast-opklapbed	
Openen	71
Sluiten	71
Veiligheidsnet, opspannen	72
Kentekenbewijs	17
Kinderbedden	67, 68, 70
Klepslot	
Ellipsvormig	45
Luik voor toilet-cassette	47
Met greepkom	46
Openen	45, 46, 47, 48
Rechthoekig	47
Sluiten	46, 47, 48
Klimaatregeling (Dometic)	
Gebruikswijzen	129
Inschakelen	129
Lichtdiode	130
Luchtstroom, instellen	130
Onderhoud	171
Storingsopsporing	212
Uitschakelen	129
Verzorging	171
Klimaatregeling (Telair)	
Filter, reinigen	171
Gebruikswijzen	131
Inschakelen	131
Storingsopsporing	212
Uitschakelen	131
Ventilatioerooster, reinigen	171
Verzorging	171
Klimaatregeling (Truma)	
Afstandsbediening	132
Inbouwplaats	132
Inschakelen	132
Onderhoud	172
Storingsopsporing	213
Timer	133
Uitschakelen	132
Koelkast	40, 139
12-V-gebruik, in-/uitschakelen	143
12-V-gebruik, inschakelen	149
12-V-gebruik, uitschakelen	149
230-V-gebruik, in-/uitschakelen	143
230-V-gebruik, inschakelen	148
230-V-gebruik, uitschakelen	149
Anticondensatie	152

Trefwoordenlijst

R

Raam, ingangsdeur	
Vouwverduistering, openen	44
Vouwverduistering, sluiten	44
Ramen	57
Rolhor	60
Verduisteringsrollo	60
Rangeersysteem	
Afstandsbediening	18
Bediening	18
Oliën	167
Onderhoudswerkzaamheden	179
Rangeren	19
Reinigen	167
Storingsopsporing	203
Verzorging	167
Reinigen	
Afvalwatertank	169
Watertank	169
Reinigen zie verzorging	165
Reischecklists	228
Reiswiegen	67, 68, 70
Reminstallatie, storingsopsporing	201
Remmen	35
Controleren	35, 201
Onderhoud	179
Reserveonderdelen	188
Reservewiel	197, 198
Reservewielhouder	197, 198
Rolhor, Heki-dakluik	
Openen	64
Sluiten	64
Rolhor, raam	
Openen	60
Sluiten	60
Rolhor, reinigen	169
Ronde zitgroep, ombouw slapen	66, 67, 76, 77

S

Sanitaire inrichting	155
SAT-contactdoos	105
Satellietinstallatie	40, 41
Met automatische antenneafstelling	40, 41
Satellietmuis	41
Satellietmuis	41
Schoorsteenkap	125

Servicehuizen	45
Klepslot	45, 46, 47
Slutels	17
Slot	
Ingangsdeur	43
Meubelluik	49
Servicehuik	45, 46, 47
Snelheidsbeperkingen	222
Speciale uitvoeringen	215
Beschrijving	7
Gewichten	215
Kenmerk	7
Veiligheidsinstructies	12
Spoelbak, reinigen	169
Spotlight	52, 186
Draaien	52
Stabiliseringshendel	20
Stapelbed	67
Steunen zie kriksteunen	38
Stilstand	
In de winter	175
Tijdelijk	173
Stores, reinigen	168
Storingsopsporing	201
12-V-voorziening	204
230-V-aansluiting	203
Aanhangerregelsysteem (ATC)	202
Afzuigkap	204
Binnendeur	214
Boiler (Alde)	208
Boiler (Truma)	206
Chassis	201
Elektrische installatie	203
Gasbakoven	205
Gasinstallatie	205
Gaskooktoestel	205
Heteluchtverwarming	206
Klimaatregeling	204
Klimaatregeling (Dometic)	212
Klimaatregeling (Telair)	212
Klimaatregeling (Truma)	213
Koelkast	209
Kookplaat	205
Magnetron	206
Meubelluiken	214
Opbouw	214
Rangeersysteem	203
Reminstallatie	201

Thetford-toilet	213	Toilet zie Thetford-toilet	161
Verlichting	203	Toiletruimte	161
Verwarming	206	Ventileren	161
Verwarmingketel	207	TV-contactdoos	105
Warmwaterverwarming	208	Typeplaatje	189
Watervoorziening	213		
Stroomschema		U	
Binnen	106	Uitwendige verzorging	165
Buiten	107	Uitzetbaar raam	
Stroomvoorziening	217	Continue ventilatie	59
Stroomvoorzieningsapparaat CSV 300		Openen	58
Inbouwplaats	89	Rolhor	60
Taken	88	Sluiten	59
Stroomvoorzieningsapparaat CSV 409		Verduisteringsrollo	60
Accu-keuzeschakelaar	93	Ultraheat	122
Acculading	93		
Inbouwplaats	92	V	
Taken	92	Vast bed	68
Zekeringen	102	Openen	68
Symbolen		Sluiten	68
Gasafsluitkranen	82, 109	Veiligheidsinstructies	11
Voor instructies	7	Brandveiligheid	11
		Elektrische installatie	16
T		Gasflessen	80
Tafel, vergrendelen	32	Gasinstallatie	14, 79
Tafels	65	Gebruik van een aanhanger	13
Tapijtvloer, reinigen	168	Kookplaat	133
Technisch toegelaten maximumsnelheid	222	Verkeersveiligheid	12
Technisch toegelaten totale massa	24, 26	Verwarming	111
Technische gegevens		Waterinstallatie	16
Afmetingen	217	Wiel vervangen	193
Stroomvoorziening	217	Veiligheidskoppeling	
Televisie	31	AKS 1300	21
Thermisch verzinkt chassis	167	AKS 1300,	
Thermozekering	89	onderhoudswerkzaamheden	178
Thetford-toilet	161	AKS 3004,	
Controlelicht	163	onderhoudswerkzaamheden	178
Spoelen	163	AKS 3004	22
Storingsopsporing	213	Veiligheidskoppeling zie	
Tijdens de rit	35	ook aanhangerkoppeling	21, 177
Tips	219	Veiligheidsnet, hefbed	70
Toebehoren, aanbouw	12	Velgenmaat	194
Toegelaten totaalgewicht zie		Velgtype	191
technisch toegelaten totale massa	24	Vensterruiten, reinigen	166
Toilet		Ventileren	56
Vorbereiden	162	Toiletruimte	161
Zekering	102		

Trefwoordenlijst

Verdeling van de hete lucht	111	Bij tijdelijke stilstand	173
Verduisteringsrollo, Heki-dakluik		Gaskooktoestel	169
Openen	64	Gordijnen	168
Sluiten	64	Hogedrukreiniger, wassen met	165
Verduisteringsrollo, raam		Hor	169
Openen	60	In de winter	172
Sluiten	60	Inwendige verzorging	168
Verduisteringsrollo, reinigen	169	Klimaatregeling (Dometic)	171
Vergrendeling van de koelkastdeur		Klimaatregeling (Telair)	171
In ventilatiestand vergrendelen	153	Kunststofdelen binnen	168
Openen	152, 153	Kussenstoffen	168
Sluiten	152, 153	Lampen	168
Vergrendelingsknop, uitzetbaar raam	58	Lederen overtrekken	168
Verkeersbepalingen in het buitenland	219	Meubeloppervlakken	168
Verkeersveiligheid	33	Onderkant	167
Checklist	33	PVC-vloerbedekking	168
Instructies	12	Rangeersysteem	167
Verlichting		Rolhor	169
Achter	183	Spoelbak	169
Front	183	Stores	168
Lampen, reinigen	168	Tapijtvloer	168
Storingsopsporing	203	Uitwendige verzorging	165
Verstikkingsgevaar	12, 56	Vensterruiten	166
Verwarmen	56	Verduisteringsrollo	169
Verwarming	56, 110	Vouwverduistering	169
Batterij van de ontstekingsautomaat,		Warmwaterverwarming	180
vervangen	120	Wassen	166
Eerste ingebruikname	110	Waterinstallatie	169
Inschakelen	119	Waterleidingen	170
Luchtuitstroomopeningen, instellen	111	Vloerverwarming, elektrisch	
Storingsopsporing	206	Inschakelen	124
Uitschakelen	120	Overbelastingsbeveiliging	124
Verdeling van de hete lucht	111	Uitschakelen	124
Verwarmingscircuit, regelen	115	Voertuig, wassen	166
Warmtewisselaar, vervangen	109	Voertuigverlichting zie buitenverlichting	182
Verwarming van afvalwaterleidingen	160	Voor het rijden	17
Verwarming voor afvalwaterleidingen,		Voortentverlichting	184
zekeringen	103	Vorstgevaar	16, 155, 159
Verwarmingsketel	127	Vouwverduistering, Heki-dakluik	
Inschakelen	127	Openen	63
Leegmaken	128	Sluiten	63
Storingsopsporing	207	Vouwverduistering, raam ingangsdeur	
Uitschakelen	128	Openen	44
Water, vullen	128	Sluiten	44
Verzorging	165	Vouwverduistering, reinigen	169
Afvalwatertank	169		
Afzuigkap	171		
Bij stilstand in de winter	175		

W

Waarschuwingstickers	189	Watertank 22 l	156
Wagenkrik	7, 196	Watertank 25 l	157
Warmtewisselaar (Alde)		Watertank 40 l	157
Aanzetten	116	Watervoorziening	
Uitzetten	116	Algemeen	155
Warmtewisselaar, verwarming,		Storingsopsporing	213
vervangen	109	Wegenwacht in Europa	220
Warmwaterverwarming		Wiel vervangen	193
230-V-elektragebruik, kiezen	114	Aandraaimoment	194, 197
3-wegventiel	115	Met lichtmetalen velgen	197
Bedieningspaneel	112	Wielen	191
Extra circulatiepomp	117	Wielkeggen	37
Gas- en 230-V-elektragebruik,		Wintercamping	227
kiezen	114	Wintergebruik	173
Gasgebruik, kiezen	114	Winterverzorging	172
Gebruikswijzen	114	Woonruimteaccu	90
Gereedschapmenu's	113	Accu vervangen	91
Instelmenu	113	Instructies	90
Onderhoudswerkzaamheden	180	Laden	91
Startscherm	113	Ontlading	90
Storingsopsporing	208	Spanning, tonen	94
Toerental, circulatiepomp	115	Storingsopsporing	204
Veiligheidsinstructies	111		
Verwarming, inschakelen	114		
Verwarming, uitschakelen	114		
Verwarmingsinstallatie, ontvluchten	181		
Verwarmingsvloeistof, bijvullen	181		
Verzorging	180		
Vloeistofpeil, controleren	180		
Warmtewisselaar	116		
Wassen met hogedrukreiniger	165		
Waterinstallatie	156		
Leegmaken	159		
Ontsmetten	170		
Reinigen	169		
Veiligheidsinstructies	16		
Verzorging	169		
Vullen	158		
Waterleidingen, reinigen	170		
Waterpomp	155, 158		
Controlelicht	95		
Schakelaar	95		
Watertank			
Leegmaken	156, 158		
Reinigen	169		
Vullen	156, 157		
Water, uithalen	156, 157		

Z

Zekering 230 V	103
Zekeringen	
Aan het	
stroomvoorzieningsapparaat	101, 102
Voor Thetford-toilet	102
Voor verwarming afvalwaterleidingen	103
Zekering 230 V	99, 103
Zekeringen 12 V	101
Zekeringen 12 V	101
Aan het stroomvoorzieningsapparaat	102
Voor de koelkast	101
Voor Thetford-toilet	102
Voor verwarming afvalwaterleidingen	103
Zekeringen zie zekeringen 12 V	
en zekering 230 V	101
Zitgroep, ombouw slapen	73
Zwenktafel	65, 66
Ombouw naar ronde zitgroep	66
Ombouw tot bed-onderstel	65

